THE CHINA TIMES
NO. 162, SHANTUNG ROAD, SHANGHAI

時事新報

中華民國三年二月十四日（甲寅正月二十日）星期六 第二千二百零八號 共四張 售洋二分六厘

[illegible]……章程者請親臨武昌函知上海香港路五號本公司駐滬事務所索閱可也

發起人 鄭雨田 王芝楷 吳少瑞 顧晴川 張治庭 陳遂濤 黃叔平 孫渭占 顧仲敏 林際[illegible] 黃杏生 啓

館設上海英租界望平街一百六十二號門牌，電報簡碼六六九〇 電話號碼一七八六

嘉興時事新報分館啟事

本分館設立東門大街歷有多年承蒙諸君訂定報紙無不利便以期先覩爲快各界如有登載廣告等事逕向本分館接洽可也此啓

上海中華書局發售學校用品

理科器械 體操用具 化學材料 博物標本
幼稚恩物 學校獎品 各種文具 無不完備

法政雜誌第三卷第七號出版

要目列下

論減政主義 習慣與法律之衝突 法國比例選舉學說之一斑 論經濟法律之演習 其餘雜錄專件記事等細目尚多不及備錄 每册定價一角五分外埠每册加郵費二分

商務印書館發行

漢冶萍公司股東公鑒

請於會期前五日各持股票息單或息股憑單到本公司事務所驗取入場券至盼

本公司現有重要事件應開股東大會公決除詳情由股東聯合會轉告外茲定於三月七號即舊歷二月十一日下午一時假上海四川路一百二十號中國青年會開股東大會務祈屆期惠臨公同議決並

漢冶萍董事會啓

政客考官必須之三通考輯要

民國初建萬端待舉官制之更定國事之規定必須合乎時宜酌乎古制始能合吾國之性質而推行盡利是書統吾國數千年之制度沿革一一得其源流凡考官政客不可不各置一編爰更排印以公世用每部計售大洋四元◎寄售處上海商務印書館 文明書局 中華書局◎及各埠

新開大觀樓番菜館廣告

本館開設四馬路石路口朝南門面房屋軒敞裝飾華麗特聘頭等名廚精製各國大菜西式洋點務求精美有益衛生惠者侍應週到請客叫局靈捷非常大房間可容三四百客尤合文明結婚喜慶筵席之用倘蒙賜顧價目格外公道以副雅意 電話四千三百八十三號

浙路公司臨時股東大會廣告

本公司近有特別要事非理會所能解決今定於陽歷三月一日即陰歷二月初五日在杭州城站模範劇院開臨時股東大會屆時務請攜帶入會證券蒞會爲禱

浙路公司謹啓

司法部直轄南洋高等監獄學校招生

校址在上海新閘路大王廟西首有志者速來報名欲閱詳章郵索即寄

商務印書館 新出 西湖遊覽指南

定價四角

調查精確● 搜輯完備● 印刷精良●

杭州西湖爲吾國第一名勝。惟山水繁複。無人指導。易入迷津。本館特編是書。舉凡各處名勝之距離。遊覽之塗徑。無不詳載。並將食宿交通一切應曉之事以及蘇浙舟車價目章程。悉爲登錄。且附西湖全圖及各景插圖。共有三十九幅。（均係二年十月撮影）凡遊玩費用時刻。又皆一一說明。以免糜款耗時之累。誠遊覽西湖者必備之書。

最新小說中國夢出版

[illegible]

平湖旅滬同鄉會遷移會所通告

[illegible]……酒店對面叉[illegible]街洋貨集益公會樓上業已布置妥爲洽特登報通告凡我同鄉尚祈隨時惠臨藉聯梓誼無任懽迎此布

庸言大刷新之廣告

本報出版以來風行遐邇同人等深自歉仄力求精良特於今年大加刷新改訂體製如左

（一）此後擬月出一期定於每月五日發行而篇幅頁數則遠倍於前（但因改革伊始內部組織整頓諸須時日民國三年一月二月兩期合刋故發行之期恐須稍後）其利益如下

（甲）稿件力求選擇完備不致有臨時湊集塞責之弊
（乙）內外國紀事得爲統系的記述

（二）茲特聘訂黃君遠庸爲編輯主任 以後內外投稿請逕寄北京前門外東南園黃寓

（三）此後擬由本報訪問記者訪問內外名流記述其關於時局及各種之意見並由此項記者與梁任公先生訂立專約每月記載先生座談兩篇 皆關於時局政治最緊要最精確之議論也

（四）本報每期增加時評至二十篇以上內外時局發揮靡遺 皆以穩健及系統的眼光出之

（五）本報增加海外思潮 凡歐美日本最近之各界潮流無不具備

（六）本報中外紀事皆用系統的載法分之可作日記讀合之可作歷史讀

（七）其他文藝雜纂皆以名宿撰述而自此以後尤以力合於新文學之潮流爲主

本報定價 一册（每月）大洋四角 郵費四分 六册（半年）大洋二元二角 郵費二角四分 十二册（全年）大洋四元 郵費四角八分

告白料 半面十元 一面二十元 長登另議（如有願登告白者天津請到本館接洽北京請到正蒙書局接洽爲幸）

發行所 天津日界旭街第十七號 庸言報館

分售處 上海商務書館及各省分館 上海廣智書局及各省分局 並各省大書坊

少年叢書張良出版

張子房爲漢初三傑之首 運籌帷幄決勝千里智不可及功成身退志節尤高 誠足爲少年最好之模範人物 本書敘述明顯批評確當圖畫精 與諸葛亮 班超 岳飛等書 遞類讀之上下千古如晤一堂亦尚友之快事也 定價每册一角

商務印書館發行

聲明杭州大清銀行鈔票限期截止收兌

本行清理以來兩年有餘鈔票流行在外者陸續收兌所餘無幾不能常此遷延今定陰歷甲寅二月底止撤銷機關截止收兌如存有此項鈔票者務希早日來兌過此限期概作無效特此布告

杭州清理處白

補習科教科書及幼稚用書出版 商務印書館發行

教育部新章以秋季爲學年之始惟從前學校多於春季開學畢業日期恆在年底而應升之學校須至秋季方招新生中間半年荒廢可惜 教育部因通咨各省 略言 初等小學校及高等小學校畢業後未屆升學時期以前仍留本校歸入補習科肄業 云云本館按照部咨之旨趣 特編補習科用書 列目如後

初等小學補習科

修身教科書	一册	六分
國文教科書	一册	一角
算術教科書	一册	八分
算術教授書	一册	八分

高等小學補習科

修身教科書	一册	六分
國文教科書	一册	一角二分
算術教科書	一册	近刊
歷史教科書	一册	近刊
地理教科書	一册	近刊
理科教科書	一册	近刊

教育部定章各學校應於秋季始業惟社會習慣入學之時多在春季中間半年苦無適當之書 本館特編幼稚用書以便應用 列目如後

幼稚作法	一册	一角
幼稚作法教授法	一册	一角
幼稚識字	二册	二角
幼稚識數	一册	一角二分
幼稚識數教授法	一册	一角二分
幼稚唱歌	二册	二角
幼稚游戲	二册	二角

中華民國三年二月十四日（甲寅正月二十日）（星期六）第二千二百零八號
（中國郵政總局特准掛號立券之報紙）
（[illegible]十二年三月念八號第三[illegible]認可）

商辦輪船招商總局廣告

改換新股票一事業經本年正月會議決照各股東函請卽於陰歷本年實行已登報布告公與現經各股東公舉審查員沈仲禮君施子英君汪幼安君徐冠南君倪燮臣君謝綸輝君汪漢溪君王閣臣君陶蘭泉君宋德宜君何梅閣君鍾懋榆君周湘舲君陳翼周君十四位到局審查得航業項下估價銀一千三百七十六萬餘兩無關航業房地產業項下估價銀三百八十三萬餘兩核與各產員估價單亦均屬符合所擬分項股票數目及兩種新股票式樣並議航業項下仍存公積產業銀五百萬兩以備還帳及修理各用無關航業項下亦存備數十萬兩以備修造均極贊成卽請速開股東大會通告批註簽名在冊又經董事會通過定於陰歷正月二十一日卽陽歷二月十五日下午一鐘在張園召集股東特開大會公布周知謹再登報奉聞伏乞全體股東如期蒞臨並請於陰歷十三日起將股票送局掛號換取入場券是所盼禱謹告

美國平民政治　法國民主政治　特為再版

近因總統內閣制問題發生（此二書特見暢消因）美國係總統制　法國係內閣制（先進共和國皆可參致也因特爲再版以應需求）

平民政治（定價六元）　民主政治（定價一元六角）　躉購從廉

上海愛文義路東頭五十九號　民友社啓

教育部審定　中華書局新編初小修身國文教科書

▲教育部批

初小修身教授書　各前四冊略云初等小學春季始業修身教科教授書曾經審定在案此次重加釐訂另行編輯較前大有進步教授書分配德目選擇教材極合初等小學程度教授書用三段法編纂條理分明敘述亦詳略得宜所列實踐要項將作文及應注意之事提要列入亦頗親切應准爲初等小學春季始業第一二學年學生及教員用書

初小國文教科書　前四冊略云所編春季始業初等小學國文教科書業經審定在案此次遵照新章大加修改選擇教材斟酌字句均較前書爲妥善准作初等小學春季始業一二學年學生用書

●其餘名書均已送審奉批續登

新編中華初小修身	八冊	每冊折售三分
新編中華初小國文	八冊	每冊折售五分
新編中華初小算術	八冊	每冊折售五分
新編中華高小修身	六冊	每冊折售三分
新編中華高小國文	六冊	每冊折售五分
新編中華高小算術	六冊	每冊折售四分
新編中華高小歷史	六冊	每冊折售四分
新編中華高小地理	六冊	每冊折售四分
新編中華高小理科	六冊	每冊折售四分

以上各書五折發售

▲優點

一闡揚孔道以保存固有之國粹　二採道德以及實利主義以期切於實用　三詳述國恥及租借割讓地以重國家觀念　四注重最近中外地名及地理上之變還　五各科課數分配足用係呈奉教育部批准　六教授書同時出版參考詳備

本館添請特別訪員

本館於杭州漢口兩處於原請訪員外尙願添請如有信息靈快肯任此勞者祈投稿三日再行訂定　本館特白

本報特別啓事

本報雜組內·添設存古一闌·搜求海內秘籍·排日登載·以廣流傳再按月登入彙報以成巨帙·博雅好古之君子請垂鑒焉

本報特別啓事

上海商埠乃全國之關係決非他埠一隅之事今上自政府下至社會罕有能談其歷史者本報特覓譯西人裘昔司所著上海通商史一書按日登載本埠新聞欄內并徵求讀報諸公·倘能據公牘或他紀載訂正此書之牴牾者·計登出每千字·奉潤筆銀十元·文字不計工拙凡縣道署舊人久居父老及海內學人惠然賜教無任歡迎倘有事實詳確而文字稍遜者本報願僭加潤色特啓

本館告白刊例

長行三行起碼第一日每行大洋三角五分第二日至第七日每行大洋二角第八日以後每行大洋一角八分●論前加倍兩行起碼新聞中縫加半●短行五十字起碼第一日每字大洋五釐第二日至第七日每字大洋三釐第八日以後

應縣知事考試者　爲外交官者

國際條約向無解釋之書……江蘇法政學堂所編講義……明確　解釋精詳引五

譯件

上海會審衙門制度

▲譯日文上海週報紀念號

緒言

會審衙門爲中國獨有之名詞英語謂之(MIXEDCOURT)日本稱爲混合裁判所其組織由所在國之裁判官（卽中國所派之會審官）與外國派出之裁判官（卽各國領事館派遣之會審官）會同審理故或稱之爲會審公廨省稱之亦曰公廨

混合裁判所爲一種國際法上裁判所其搆成因國而異不僅中國有之土耳其埃及苦利脫（地中海一公島）撒莫阿（太平洋一島）緬甸濮爾奈沃（南洋羣島之一）現亦有之至盛行混合裁判制度者厥惟埃及皮谷氏混合裁判說雖有種種其大旨日本國際法學者間亦多所說明日本與中國關係最深而旅滬日人尤有密切關係關於上海會審衙門制度中國人固勿論矣日本人與歐美人除片段說明外殊少完美之著世人不盡知其眞相恐有直接關係之各國會審官亦未必能悉其底蘊吾人來滬上四年於茲矣嘗以此爲職務之一至完全成書俟之異日法學上之評論讓諸專門學者茲僅就上海會審衙門制度之大要公諸當世因中國於會審制度除上海外其規模較小者爲廈門近年天津及他埠領事團有倣做上海設立會審衙門之議惟至今未見實行

第一節　會審衙門成立之由來

上海會審衙門之設依據西歷千八百五十六年中英天津條約第十六條至千八百六十九年遂訂定會審章程十條而會審衙門卽於是時創立其後千八百七十六年中英烟台條約第二章第三項之末記天津條約第十六條認漢文會同二字解釋會同二字之意義爲認原告國家之官吏有觀審權至千九百二年因上海公共租界會審衙門與法租界會審衙門權限之關係又定會審衙門追加章程以執行會審事務然前次會審章程十條定於四十年以前改正之處不少千九百五年上海領事團議決改正案呈請北京公使團由公使團向外務部交涉幾次磋議卒未實行千九百十一年中國第一次革命其時會審衙門遂歸上海領事團監督中政府前此派遣之裁判官亦由領事團任命向例華人之民事訴訟中國裁判官不許辯護士出廷至此遂准辯護士出廷且設置檢察員（一種之役員）組織上一大改變去年以各國承認民國之結果近中政府對於上海領事團北京公使團提議收回會審衙門之監督權目下尙在交涉中其解決之期當不遠也

第二節　會審衙門之組織

上海會審衙門有二一在公共租界一在法租界

一　公共租界會審衙門之組織

公共租界之會審衙門華人所稱上海公共租界會審公廨其官衙在浙江路係中國會審官與各國會審官會同審理現中國會審官（或稱讞員）四名

正會審官　關炯　號絅之

副會審官　聶宗羲　號榕卿

（兼法租界會審官）

副●●●●●●●●王嘉熙　號椒生

副●●●●●●●●孫鸞鼎　號夢梅

至各國領事館派出之裁判官亦稱會審官各國總領事及領事由館員內派出相當之人或一名或二名資格不一副領事通譯官書記生通譯生均得充任而會審衙門待遇各國會審官均爲同等槪稱曰副領事

茲抄各國會審官名如左

就任先後爲序　姓名　國名

姓名	國籍
司吉茂	德國
希爾士	比國
羅斯	義國
白拉德沙	俄國
高爾司登	英國
奎司德	荷蘭
客林曼尼	奧國
馬拉司哥希羅	葡國
斯德克美士	那威
尼西大（譯音）	日本
維生斧弗基	西班牙
約翰生	美國
以上陪審官	
潘尼基	德國
格蘭茄因	英國
多來丹斧	義國
法格潘金	美國
以上幫審官	

右各國會審官均係各國領事館人員時有更換茲參照領事團所發之館員表錄之

第二節未完

外論

治盜芻言（續）

▲譯字林西報（續）

盜匪之禍旣如此而根本解決之遲又如彼然則覺聽盜匪之蔓延而不之止耶曰烏乎可吾所謂根本法之不能行於今日中國者非謂法之不善也時不許也且我創之而我背之是自相矛盾而畫蛇添足也根本救治之法可行之承平之世而非可行之今日紛擾之時故爲今之計**欲救民治盜則莫善於憲兵**凡無兵士之區城市僻巷咸設憲兵站日夜梭巡以防盜匪勦操練嚴斥偵則盜匪無所逞而盜風自息矣西洋各國有行之者愛爾蘭之國家憲兵加拿大騎憲兵是也憲兵之制與警察異兵士異而介乎警察兵士之間以之治盜蓋爲當也夫城鎭警察之不能捕盜追匪夫人而知之兵士之不諳法學不識禮義其不足恃非特西人病之卽華人亦莫不病之今者段祺瑞張勳之征剿白狼其果能平之與否尙非吾人所能懸斷**要之動大兵以勦之其非尋常之盜匪可知**剝其如蜃樓海市幻化無定乎夫各省兵士之所以敗於匪者其故可得而言彼兵士訓練不勤生平未經戰事一聞槍砲魂喪膽裂**以之捕遊民則有餘以之當大匪則不足**此其敗者一也指揮之人千百壯丁盡陷虎穴**而無告之民與之同盡**此其敗者二也然此猶其小焉者中國兵皆乏熱心毅力不知國家爲何物人民爲何物然其所以乏熱心之故則大都以缺餉銀所致兵士缺餉銀則生異心生異心則臨陣嘩變竟有倒戈相向爲匪之倀者**夫以無愛羣心之兵士而欲使之平匪治盜其可得乎**卽兵士無嘩變之弊而徵調往剿則往返需時兵至而盜已遠逸矧兵士不諳其地鄉土情形而無從追逐乎且兵士非其桑梓則與之無戀愛之情華人愛鄉之念恆重於愛國兵士皆自愛其鄉而不惜他人之鄉**故以他鄉之兵而治本地之盜是猶置之生地而使之走也**且以兵士而握內政奪警察之權則武人專制之禍未知所屆而總統則以爲今日國中情形非武人不足以治之其流毒甯有涯耶然則今日中國而欲治盜則莫善於憲兵矣仿愛爾蘭加拿大南斐洲等處之法練兵之權使民政長操之若能於各省之中自設憲兵勤操練備軍火盜雖欲逞其不可得耶惟各省當視其地之所宜而施之例如江浙粵等省多水道則多備水巡魯汴等省多高山曠途則多馬隊步兵以防之因地制宜乃見其當惟欲實行憲兵而收其效則憲兵指揮之權當操之於地方知事之乎所以求徵調迅速而易爲力也各縣之總權則屬之一人所以求其專也且當組織有方勤操練而嚴守伏其總站及分站必有一定之處則始足以互相維持而不至有首尾不相應之弊各省之憲兵又當有連帶之關係始可守望相助出入相親而收指臂之效此今日中國當設憲兵之大略也

（未完）

本館定報章程　每字大洋二厘五毫多則每十字遞加　預訂全年連郵費九元●半年五元●一個月九角●日本全年九元●西洋全年十六元●如由民局寄洋其寄費短由定報者自付　上海福州路華泰路二號報名欲閱詳章函索即寄

司法部直轄　中華高等監獄學校招　二年級插班生　有志仕途者速至

國際條約講義出版　研究國際法學者　均不可不備　陰歷正月二十出版　售定價二元六角　書印無多購請從速　總代理處　上海四馬路東首科學會隔壁永康里　蔡光社

小說

家庭小說　珠圓玉潤　（五十五）　（釧影）

那時應身而出在他母親背後轉出這位姑娘來眞是品格最高貴的似女王一般走到哈羅夫人前說道石韞美玉拜見姨母哈羅夫人哈羅夫人暗暗喝采想怪不得子爵說他如何如何好果然名不虛傳怎麼這等大方和他母親有天壤之隔又瞧着美玉傍邊還有一位姑娘年紀似乎比美玉略小一歲身體也低了一些兒比了美玉另外有一種天然的優美一瞧他的容顏就知道是個聰明剔透的人兒不由人不心中發出愛惜來他全然沒有一點兒僞飾純任自然的走到前面來說道這一位是哈羅夫人嗎那時舅舅曾經說過的是我的姨母我川媚明珠來拜見姨母好像從來沒有看見過的人就有了親熱之意那哈羅夫人本來自己誇口說道一見了兩位姑娘必能立刻分出個高下來又說子爵男子家不中用如今自己瞧了瞧美玉又瞧了瞧明珠不覺呆了想子爵的話可不是眞確我如今做了第二個子爵了再說那位石韞夫人沒有看見川媚明珠的時候自以爲他那位女兒是舉世無雙要算倫敦第一位美人了及至見了明珠好似兜心的一拳頭他暗暗想道倒是吾家美玉的一個勁敵不能小覷了他那時石韞夫人便問明珠道姑娘你也會帶得侍婢來嗎其實明珠不曾帶得侍婢石韞夫人早已知道故意的問他他却自已算帶了侍婢顯見得明珠沒有

專電

●大借欵不日開議．或將有明發命令．令周自齊周學熙會同辦理．

●去年政府與美孚煤油公司協商借欵．余確見財政部某員．與該公司代表．秘密討論．曾經專電報告．而政府絕對不承認．美孚亦在倫敦太晤士等報．申明不確．余探悉此項交涉．始終進行．現已得有結果．但改借欵爲合資．草約中．規定陝西煤油礦．由美孚公司開採．此等礦井．如經調查確承爲有採掘之價值者．由中美設立一合資公司經營之．中政府投資一部分．其他企業家．亦得自由購買股票．但經理之權．則在美孚．此等條件係屬大綱．細則正在協商．政府聞於保守利權．頗爲注意．

●外交部已以正式公文．請英政府派員．於本年春間．至福建浙江廣東安徽湖北五省．調查禁烟成績．俾可行禁止印藥進口之約．現正由該部與英使．協商會同調查之法．

●張壽齡已於今日到部．就財政次長職．張弧以後專任鹽務署事．暫不辭職．

●張彪屢謀起用．前日來京．上書袁總統．自告奮勇．願進勦白狼．

以上北京專電

●約法會議選舉人．省長認定公署司長科長國稅廳科長共十九人．合巴拿瑪事務所主任足二十人．指定被選舉人汪榮寶許鼎霖．另配以候補二人．

●馬憲章呈請創設泰縣至泰興（三十里）運鹽輕便鐵道．資本二十萬元．省長令兩縣知事查覆．

●審計分處函請省長查報裕寧清理處．所有押欵抵進物件．開單審查．

●中央特令審計分處．清查官商內債外債條件用途各項．又令調閱官銀錢局及行號．所有紙幣數日號碼根據帳簿．實行監督．

●大總統令飭檢察廳．咨都督省長．查江蘇憲兵前總司令茅迺封．並未附逆．免予置議．

●今日爲南北統一紀念日．各公署並縣掛國旗．張燈結彩．學堂一律停課．

●江謙准於本月十六日來省．有允任教育司長之意．

●丁義華電韓省長．略謂民國三年．實爲善後禁煙之期．務乞貴省用特別方法．令人畏懼．方克有濟．昨晤熊總理云．大總統極注意此事．定當從嚴取締云云．

●下關津浦駁運公司．今晨十句鐘．因爭運客貨．互相毆擊．幾致斃命．

●英人唐納爾來蘇游歷．韓省長通飭各屬一體保護．

●教育部電催將本省二年度縣市鄉教育費．出入計數．表冊塡報．

●吳縣知事宗加彌．昨日（十二）來省．面求解職．省長極意慰留．

以上南京專電

●馮都督到蘇．校閱軍隊．約留一星期．即須赴上海．巡視吳淞各砲台．

蘇州專電

命令

日大總統命令　國務總理熊希齡再呈辭職熊希齡准本官此令

任孫寶琦兼代理國務總理此令

着領隊庫藏泰著會同楊飛霞辦理各旗盟及蒙古事宜均歸新疆都督節制

譯電

家改省．現以無款暫輟．惟不日將於蒙古設學校辦郵電并立農務有所審將竭力掃除並集款開礦墾荒

自擬連電中央．請改政治議會爲常定機關．並易新該議會係臨時性質也

次長曹汝森．不日將至上海．與交涉使楊晟商議收回會審室管理權．及磋商上海西人要求賠償損失事宜

現正爲徐世昌預備來京後駐蹕事宜其住宅業已重加修徐以目疾故暫留青島

以上譯德文報電

十二日倫敦電中國財政代表陳錦濤於昨日抵英其職務在察視英國及歐陸之市情．以便報告中政府．俾得早日訂借外款發行債

譯路透電

八日北京電中政府對於各國要求賠償革命損失事已決議交海牙和平會公判．其要求條件中爲中政府所最反對者卽銀行大是也共計一千一百萬兩提出此等要求者共七國而以匯豐銀行取少計銀一萬九千兩此即千九百十二年二月間北京兵變時北京爐坊被劫之銀條塊也其他若法人所設諸銀行．則竟有將債主迴避與革命稍有關係而起之損失一併開列於要求條件內惟各國是否海牙公判尙難預料此等國際上之爭執至不得已而付諸公判在中國舉動甚正各國雖欲不允恐亦難於啓齒云

譯大陸報

中國新幣制業經公布足知政府與五國團磋商幣制借欵．已和洽進行．雖內容不得而知然二月五日之會議政府與五國團必有所定議也

外交總長孫寶琦．擬任上海交涉使楊晟爲駐比公使．楊晟於前清時使比數載故頗熟諳比國情形能勝是任預料總統必允所請

袁總統電詢美中國公使命其報告最近美國政府制度．並詢其對於中國採用美制之意見有在華美政客某言總統制頗適宜於中國．今若仿美國而用總統制則宜設國務卿以代總理云云

以上譯北京日報

特約路透電

◉十三號北京電．英文京報載有社論引用一千九百十一年東方匯理銀行常年報告中之文內謂今歲外國銀行平日案固所有利益之財力可望不受一千九百十一年中國革命之影響．而得保無損云云．該報謂東方匯理銀行是年紅利一分．復積存法郎五十萬枚．該銀行如果受有三百萬兩之損失．何以能有此奇贏之結果．並質問華人．於革命之際會否有以現欵存入該行而不計其利息．幾何者乎．

◉十三號北京電．中政府與美孚煤油公司訂定合同．將北方著名油井．以山西陝西爲最富．歸該公司經理查勘．如果情形佳美．則由該公司組織華美公司．從事開採由中政府籌集資本若干並准華商購股惟管理權則屬美孚煤油公司云

◉中政府已請英政府派員於春間查勘閩浙粵皖鄂五省有無罌粟．以期禁止印藥．運入以上五省

◉五國銀行團復墊付洋七千萬元．以存於上海五國銀行之鹽稅作抵．該欵限三個月歸還．

◉十三號北京電．山里愛君代表中國實業銀行．與交通總長元月二十一號簽定合同．築造雲南府至重慶府之鐵路．一星期後接巴黎總行來電不承認該合同之條件．於是寔業銀行即竭力運動．期得更優之條件．昨日正午復簽定由北海取道南甯府雲南府以達重慶府之鐵路合同．

◉十三號北京電．袁總統命令准熊希齡辭國務總理．並命孫寶琦兼理國務總理之任

◉十二號成都電．華兵近復奪得松潘番民保障多所．內有得之頗易者而亦有抵抗頗力者．番民退走之前均將保障付之一炬．尙有數處番民自知力不能敵降服華軍．以便待機再變．華軍現向索取賠欵糧食軍械等物及以人爲質

●十一號九江電．警察今日在中國江濱東偏焚燬在城中大街某鋪抄獲之鴉片若干煙味頗濃觀者快慰當道禁烟之力於此可見一斑

◉十五號東京電．昨日深夜本城下段聚集暴民千餘名警署得信卽派警察前往驅散並拘得二百餘名．當道決意嚴禁街中聚衆示威．反對政府之報館數家多爲當道勸令停刊若干日其主筆並被拘禁連日減稅風潮其勢日烈．今明日將開公民大會．堅主當令內閣辭職．及當於預算案內加入減稅條項並申述對於當道及警察虐待人民之憤意盖警察會於二月十號用力驅散衆人也衆議院議長大岡君因二月十號討論海軍問題時院中曾起風潮故已提出辭職書．首相山本伯曾已勸令收回此書．

時評一

熊總理免官

總理免官熊氏之事畢矣何所聞而來何所見而去則應之曰聞所聞而來見所見而去也此果得爲獨善其身矣乎因人材內閣之願望似乎故作大言以就己事至今而謀獨善如人材內閣之名顯已威一時之臥助何

坐轎之人必知三炮臺為最高品之香烟

三砲臺香烟係英國倫敦威利司名廠所製每包裝十支或二十支每罐五十支欲購者請向寰球各處上等售烟家購取可也

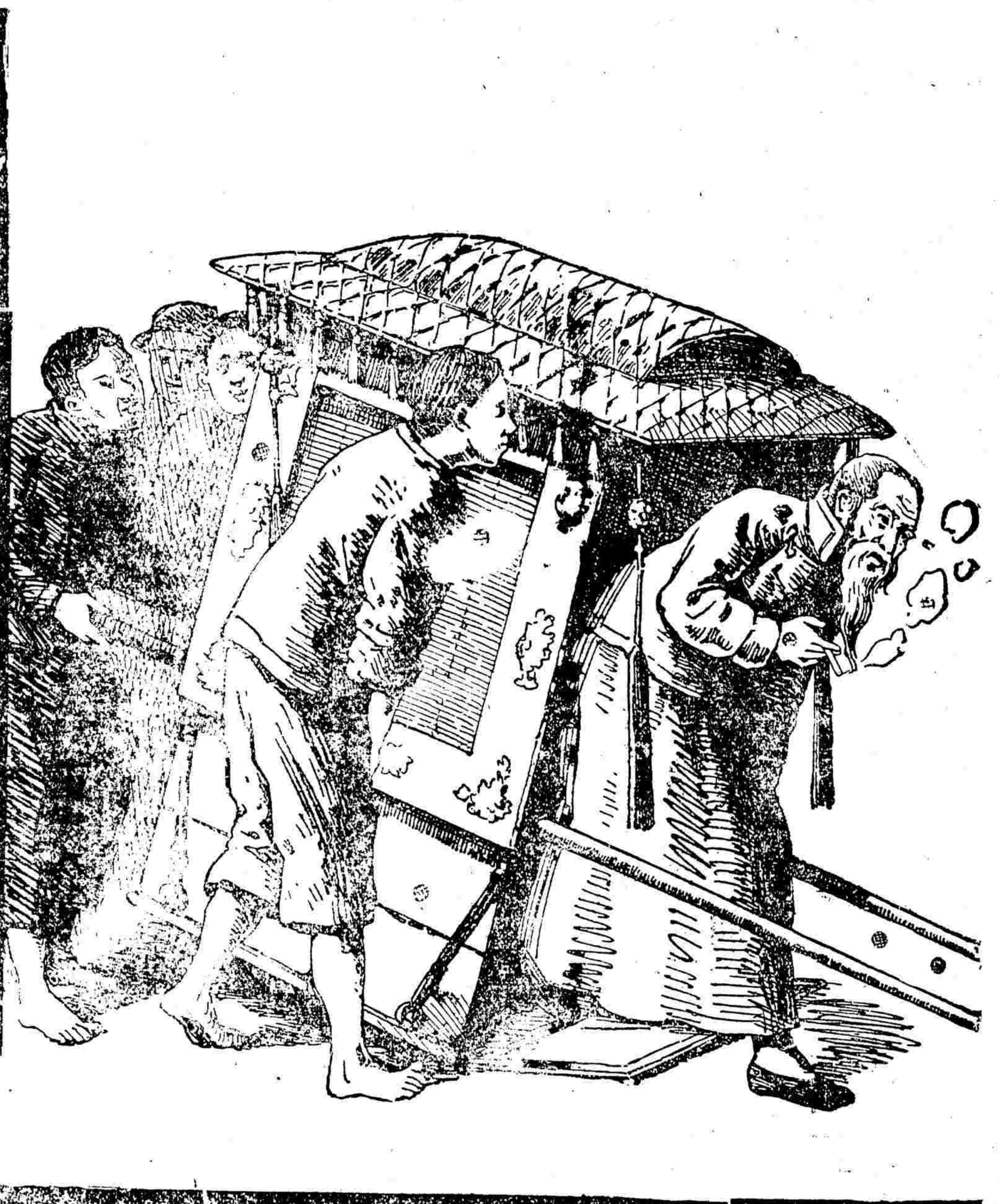

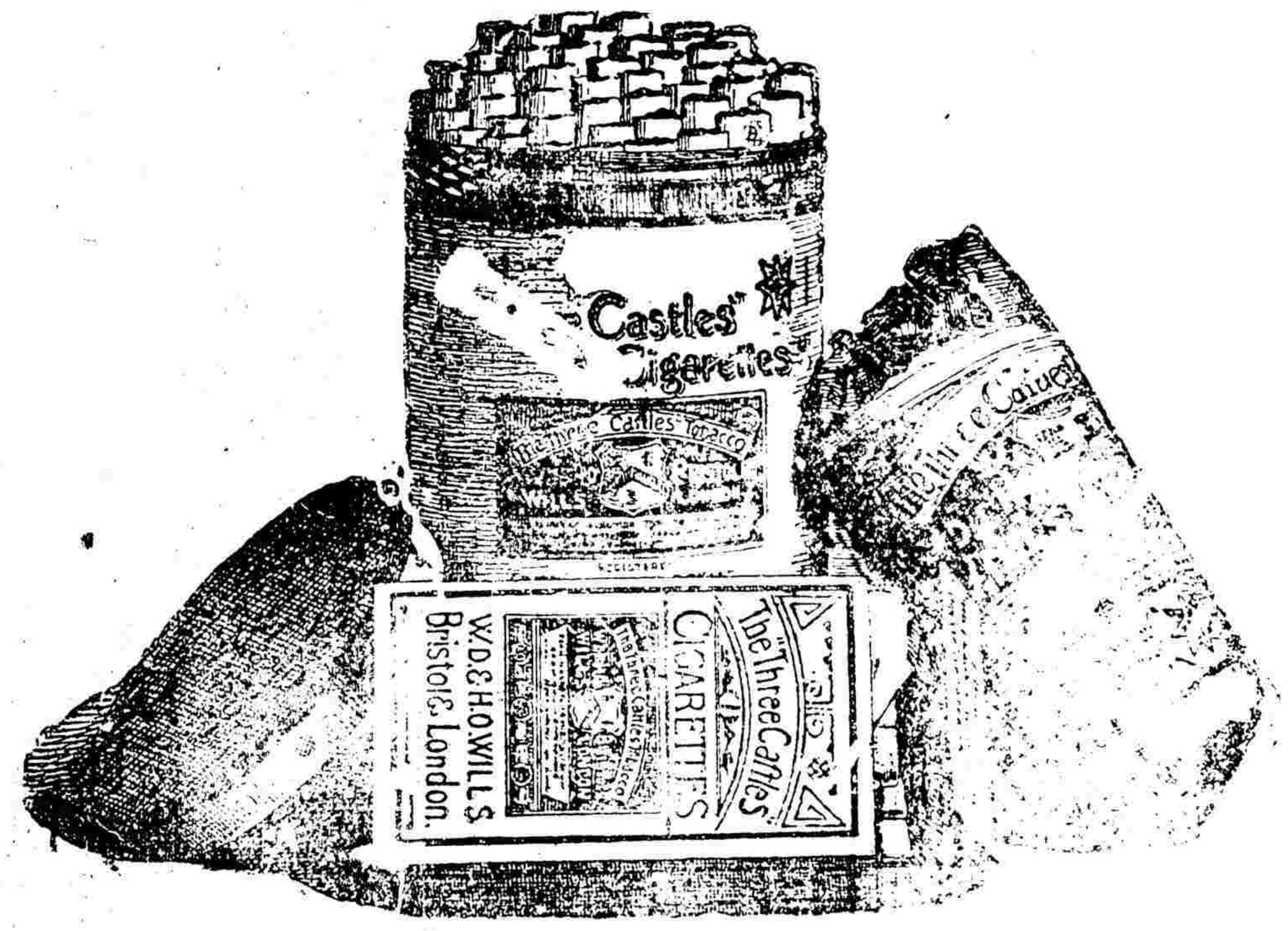

高等文官考試預備學校招生通告

（共和報）本校即根據此條資格之規定而爲文理通明之人研究應試時必須各科目之學理並練習口述試驗及習定正式之試驗以預備此次考試之用並查其試驗之日期在本年六月間舉行故本校於一切科目悉以速成法講授之所聘教員皆富於學理長於經驗之法政專家預備時期以半年爲度研究卒業即可應高等文官第一次之考試報名時期自登報日起報名時應納保證金五元詳細章程函索即寄

報名處 在閘封路正修里湖公館本校公啓

查高等文官章程考試格凡本國人民年在念歲以上而有完全公權者均得應試（見二月九號大

照錄滬商領袖周二公來函

我華人良非淺鮮然未有如●貴行璧柯臣大醫生之養生素爲補身之無上妙品命精有主治肺病之奇功初僅見諸報章猶疑籍涉鋪張未敢盡信近日親友及小兒輩服此二藥體弱者果獲漸見强壯痰欬者果見欬止痰消似此奏驗之速實爲世所罕有鄙人等欽仰之餘敢援泰西保證法驗書作證并希●貴行擴張營業日後我中國八十三州皆有養生素命精發行之處則同胞受福無涯矣專此敬佈順頌日祉

周金箴 周潤生 仝啓

天津經大藥房 洋行 自來風 歐東 漸西 藥盛 行惠 章猶 所

介紹名花彩霞閣

劉由漢來申張榜于小花園西首二弄擇於正月十九日進場該校書嫣小玲瓏詞喉婉轉應酬周到尤其餘事房間陳設之清潔無待贅言有走馬章台者訪之 評花使者啓

教育部審定中學師範教科書

上海拋球場 中華書局 總發行所

特點

●各書均遵教育部新章編輯體例分量均極勻稱爲中學校唯一適用之書

●各書材料皆取最新學說注重應用而於固有之國粹先民之道德尤三致意

●編者或充中學教員或係師範畢業或爲東西洋博士碩士皆具確實經驗故所編各書最適中學程度

●地理以世界觀念爲目的凡泰西各國之進化生活之進步科學之發明無不格外注意

●師範各書以學說新穎文筆明暢無艱深晦澀之病爲主編輯條理一遵部章

注意

下列各書教育部審定公布者以◎爲記批准審定者以◎爲記已送審定者以●爲記

	書名	冊數	價目
◎	中學修身	四冊	每冊二角五分
◎	中學國文	四冊	每冊六角
●	中學文法要畧	一冊	六角
◎	中學歷史本國史	二冊	每冊七角
●	中學歷史東亞史	一冊	七角
◎	中學歷史西洋史	一冊	七角
◎	中學地理本國地理	二冊	每冊七角
◎	中學地理世界地理	一冊	七角
◎	中學算術	二冊	每冊六角
◎	中學代數	二冊	每冊五角
○	中學動物	一冊	八角
●	中學植物	一冊	九角
○	中學生理	一冊	六角
○	中學經濟	一冊	六角
◎	中學法制	一冊	七角
○	中學英文	四冊	布面（一冊七角二冊九角三冊一元四冊一元三角）紙面（一冊六角二冊八角三冊九角四冊一元二角）
○	中學英文法	三冊	第一冊五角 第二冊印刷中
○	師範心理學	一冊	六角
○	師範論理學	一冊	四角
●	師範教育學	一冊	七角

分發行所 北京 天津 奉天 廣州 長沙 開封 溫州 長春 漢口 南昌 南京 杭州 濟南 保定 武昌 太原 常德 福州 中華書局

浦口輗興地產建築營業有限公司招股啟

一浦口埠昔爲荒壤人鮮注目近自津浦鐵路通軌以來所經各地歲產極繁向以交通阻滯外銷不暢今則運輸靈捷由是埠銷運各處及海外者數率之多駸駸爲他埠冠至其未來之發達尤未可以限量考揚子江流域數千里有商埠在江之北岸者曰漢口然其地勢遠偏上

利喊洋行現銀專收各種珍珠

本行開在上海英大馬路拋球場東首第三十二號洋房啟洋東現由法國來申特備巨資專收各種珍珠價目格外特別　諸君如願割愛者祈乞惠顧不勝歡迎　電話九百六十四號辦事時間上午九時至十二時下午二時至五時禮拜休息

政治

政客官僚不可不讀進步黨員共和黨員以及從前之國民黨員不可不讀愛國者不可不讀青年不可不讀民黨公民不可不讀（中國政海闢翩與情原阮國人幾不知其眞

公電

●財政部籌撥裁兵餘款之覆電

朱都督屈民政長國稅廳胡處長鑒世電悉浙省裁兵費餘款十萬圓現在中央財政奇艱實難籌撥應由該省于國稅項下照撥財政部蒸印

●陝西高民政長通告交卸電

各省都督民政長並轉將軍都統護軍使護軍使鑒增爵前因久病未痊電請開缺奉大總統令高增爵未銷病假以前着宋哲全暫行護理等因本月十日宋護民政長由京抵陝遵於是日將陝西民政長印信及各項文件送交接收增爵即行交卸特此奉聞高增爵蒸

●駐滬美領事請電飭放行被扣火油電

民政長鑒據美孚洋行稟稱有火油五百箱并餘貨曾裝湘陽輪船運往穿山定海被鎮海捐局索捐十分之一該行因執有三聯單不認此項捐款致遭扣留十五箱等情按照條約該貨既領有三聯單實係免稅之貨望予電飭放行駐滬美總領事薩滕

●石桐濮烏絲綢機工業請查禁違例開設繭行電

民政長鈞鑒閱報載鹽署批鍾可棻等移換城區開設繭行一則駭甚查此案許村袁家壩等處均有繭行距石桐僅十餘里至二十餘里鍾可棻所請顯違遵守條例第一條乞飭縣查禁以維商業詳情除由縣轉呈外特電呈石桐濮烏絲綢機工業大昌於與茂泰茂隆記等六十家公叩

脩改國幣條例之商榷

國幣法條例及施行細則於本月七號公布其未公布前之議案本社早經登刊故公布文不復複述今又探悉財政部僉事陳威君對於該條例第二條有應行改正之處復上說帖於財政部長所持理由頗有價值急將陳君說帖述之如下

施行條例第二條云舊有官局所鑄發之一元銀幣政府以國幣兌換改鑄之但於一定期限內認爲與一元國幣有同一之價格本員認爲不妥應行改正之處即（認爲與一元國幣有同一價格）之一語是也若照本規定施行則當舊銀元未曾盡行收回之前中國銀行不能照國幣法所規定發行全國通行之兌換券收統一幣制之效試詳述之

第一．當知我國現在行用銀元之成色高低不一有九成者有八八五至八九者以比國幣所定之成色每元平均相差約在一分上下．

第二．當知我國銀元通行之區域不同山東以南行用湖北龍元廣東龍元大淸銀幣其銀色皆在九成以上．天津北京等處行用北洋龍元北洋機器龍元等幣其成色皆在九成以下．故北京天津之市價較低而山東上海之市價較高彼此不同．

第三．當知現在中外銀行所發行之銀行兌換券皆係代表當地所通用之銀元票面標而通用區域在上海所發行者註明上海在北京所發行者註明北京斷無有能發行一種銀行券．各處皆能通用者．以被代表之銀元既不能有同一之成色則所代表之銀元票自不能強不同而使之同勢有必至無可如何者也然亦有不明此理貿然發行一種南北皆可通用之銀行券者如前十年左右之道勝銀券及上年中國銀行所發行之一元銀券是也其結果引起販運銀券以謀利益之奸商．而銀行之損失遂以不貲其道在價低之處以銀元易券而運至價高之地即於其地之分行以券兌換銀元照市價作銀兩匯至原處其兩地相差之值即販運銀券者之利益也道勝中國皆以此受虧因即變計停止發行故就現在銀元通用之狀況決無發行各處皆能通用之銀券之理

今即改定幣制公布國幣法而各地行用銀兩之習慣不能驟改市上通用銀元並不認額面所標之值法律所定之值而唯以銀元所含之純銀若干爲依歸因銀色之優劣定市價之高下以兩計算而與法價有異此可豫知者一也．上列第二所述銀元之通用區域決不能驟然打破幣界與地域仍有密切之關係北洋龍元運至上海市場未必因已定幣制之故與大淸銀幣一樣通行受同一之價格此可豫知者二也．當新幣制公布之初決不能儲多數之國幣以爲一時換盡劣幣之地故劣幣在市上之勢力仍不可侮能以其總量構成普通之市價而與法價異其率此可豫知者三也．不特此也劣幣通行之地如天津北京等處必能驅逐成色較良之新國幣使至上海漢口而無留存之餘地前淸末造之大淸銀幣．其明徵也．因之滬元市價無提高之望必待上海漢口等處銀行充斥因而跌價方能與北方之市價相平此可豫知者四也．故推想若照本施行條例所定而行則當國幣法已頒布新幣未充劣幣之大部分未曾收回以前市上行用銀元之狀況決不能有異於今日中國銀行頗難依據國幣法發行各地通用之兌換券近以代表現在之舊銀元遠以代表將來之新國幣此可參觀上列第三所述而知之者也蓋南北銀元之市價不能一律倘持一券．而彼此皆可兌現．則奸商販運．銀券以規利之弊立見．銀行受損而於市面毫無補益．即往事以推將來勢有必至理有固然要不必待事實發現而始知之者也

然即照上列所述中國銀行．不能發行全國通行兌換券之時期．將屆何日爲止．則可推想而得之曰屆劣幣之大部分業已收回市價與法價相接近之日爲止政府既照國幣法施行條件所定收受劣幣不加貼水而即以新幣與之則凡牟利之奸商必將蒐集無數之劣幣向政府兌換國幣而售之市價較高之市場藉得銀兩仍收劣幣輾轉兌換政府所認二百五十萬兩之損耗．皆爲販運劣幣者所得．待至販運較多劣幣較少市價高者漸落低者漸高漸趨畫一中國銀行方能藉此發行各處通行之兌換券然而已在一二年之後矣政府受二百五十萬兩之虧耗而統一幣制之實必遲至一二年後方能見諸事實推厥原因皆此認爲有同一之價格之一語爲之厲階則何如預行改正之爲愈也．

改正之法可將施行條例第二條略行更改規定如下　舊有各官局所鑄發之一元銀幣．政府於一定期間內．暫認爲國幣．仍以新國幣兌換改鑄之．其兌換之比例率．應遵照附表所列辦理．

舊銀元與新國幣兌換之比例率．應以兩銀元之純銀．及加入鑄造費爲衡．譬如八八五成之舊銀元．兌換新幣．應補一五之成色．而鑄造費不再征取．其他各項舊銀元成以此類推另附一表．詳列各種舊銀元之成色．及與新國幣之比例率．兌換時．悉以本表之比例率行之。出入一律．則中國銀行即可照新幣發行各處通行之兌換券而上文第三所述之弊不至發生．國家亦不至受二百五十萬兩左右之損失．舊幣兌換新幣亦不至擴搪北方之推行新幣亦可無礙其爲益蓋甚溥也或謂近日南北銀元市價之相差不必盡由兩處通用銀元成色不同之故亦有需要供給之理在其間需要多則漲否則落此自然之理也試考歷年銀元市價之統計一年中上海天津兩處之值間有彷彿之時劣幣補色未必即能推南北市價而使之平所謂運販銀券之弊仍恐不免則告之曰市價之高低雖不盡因銀色而平時南北市價之相差．實以此爲大原因．今可舉一例以明之譬如北洋機器銀元在北京市上行用須貼水若干非綠軍需銀元多而北洋銀元少實因機器銀元成色劣於北洋龍元故耳即於例此可知蓋一成色實爲平市價之本亦因多少而生之騰落自應另法處置．以求其平不能併爲一談也且就中國銀行一方面觀之新舊各幣彼此銀紙之兌換既於成色毫無出入爲一律銀券販運彼此互易之現象發生中國銀行所吃虧者不過運送現款之運費而已其數甚微於主體之實值．毫無吃虧．要無碍於統一．兌換券之發行也若夫因要需供給之關係而發生之高下苟用生銀之習慣未除即在銀幣統一之日恐亦不能盡無自當以酌劑盈虛之法行之．茲不贅述本員爲改定幣制迅求有效故不厭求詳謹述所見如右是否有當諸乞鈞

會議推行印花稅（續）

白雪利云對于馬君所說今日係研究印花稅問題並非研究條約問題自有外交家研究然吾意雖弃外交家既作財政顧問．爲研究財政問題即不能不推敲到財政與外交有關係之處中國主權實於財政．本可自由欲推行則推行耳何用提起外交問題

國務總理云租界推行印花稅此種事實比如上海租界．本是租出之地亦有地價稅．每年送交上海道衙門此即主權關係之處現在照常徵收如有田地交易須赴上海道衙門稅契不過地價稅交到中國者極微現擬條約滿後續約時．加增地價稅．因該處地價極貴此層諒可辦到

黃遊楷云期滿後加增地價稅係後來之事此時可以不必先提．

吳乃琛云法使極願輔助中國推行此層不知外交部如何答覆且曾否詢法使以如何補助之方法

國務總理云外交部曾有信致財政部本員所謂在租界推行印花稅有一層意思適間白君研究中國主權問題謂中國欲推行則推行抑知中國主權在歷史上極有關係若欲推行印花於租界如上海漢口爲中國最大商場能於此處推行則收數必多但從前革命時代有人欲在租界上收一種捐以助軍餉工部局出而干涉以此推之開欲在租界推行印花稅工部局亦必出而干涉蓋租界之會審公堂雖有中國官員在座然并無法律上之裁決可見租界之事必須得外交團之承認方可比如中國在租界中欲施行印花稅及監督之必而於工部局無一毫利益恐萬不能施行本員意思有一辦法如得外交團之承認推於租界即委託工部局代爲監督即於所收稅中提出幾成辦租界上公益事及學堂此種辦法在該方面亦有利益此方面雖不能完全收入然藉此即可以推行不知此種辦法有無窒礙

葛諾夫云外國人在中國之居留地可分爲三層一如大連之租借地二爲通商口岸三爲租界通商口岸可由外交部與公使館交涉先由通商口岸辦理．漸漸自能推行

[illegible]云總理說一爲監督上之施行一爲監督問題對於施行一層總理謂由收款中提出幾分交付工部局但無公使之允許．恐不能辦到．且監督一方面最善莫如由外交部．發公函致各使館．凡外國人與中國人交易．或訂合同．非用印花稅．不能代爲註冊．比如中國人到外國銀行訂千元之契約銀行即應強令貼用否則恐將來不能發生法律上之效力此爲最易之辦法也

陶德瑄云從前財政部辦理印花票時培克先生．曾上兩次條陳．交本員商議採用就本席從前研究所得略謂說帖所謂困難者係就理想上著想事實上并不困難并非人民反對係全國尚未知若人民均知其中之利益自然能一律通行無論何稅處理須求公平他項稅捐人民多不願納但此稅各稅不同納此稅．并非專有義務．而無權利．蓋納此稅後可享受政府之保護．若辦理不公雖有強權人民亦不願納譬如一國之中本國人一律通用外人則尚未免有失公平之意義但中國歷來與外人交涉非常困難或致強權交涉尤爲阻礙此法爲歐美之習慣稅中國向來并無此稅初行甚覺不便租界爲中國土地不過外人來此交易并無明文規定外人不納中國稅外人居留天津上海者甚多．萬不能通用本國印花．諒不至因中國向無此稅．遂謂非常之不便外人常言願助中國富強此稅并有權利可享通行當便當然可以輔助中國推行不必視爲外交問題．只可與公使商議．銀行所用甚廣但出稅者係商人並非銀行以支票取銀不貼此票則不能取當然由取銀人貼票是銀行即可監督．譬如某甲往銀行取銀若無印花則不能付銀此可顯而易見者也

主任項驤云今日討論諸君所有意見均有價值主張施行印花稅辦法第一爲安諾德君第二爲古德諾君古君所說最有趣味謂人民皆欲逃稅必設法使其納稅之利益比之逃稅之利益爲尤大則稅源日旺矣其所論三種法亦甚有把握本席並可答復古顧問之疑問．一謂產業之註冊本部另有契稅法之規定亦適用印花之手續二謂各種憑據不在公堂而在商會本部對於商會．已通令其貼用印花此層亦可無慮三謂銀行支票貼花印花本部已通飭銀行照辦矣至於租界施行印花稅之辦法第一爲拔諾德君主張外國人與中國人有關係時令其出印花稅須由外交部照會外交團商議辦法第二爲白雪利君則謂中國自有完全主權辦理此事不必顧及中外第三爲葛諾夫君則謂中國所有口岸分爲通商口岸租界及租借地若欲施行須先由通商口岸辦起再施行及於租界所有三種意見均有價值．自當編成報告請總理定一主張

陳威云若中國人貼用外國人不貼用甚有窒礙譬如銀行一在租界一在內地在內地者則須令其貼用在租界則可不必貼用又如在中國銀行取支票即須貼用在外國銀行即可不須貼用辦法顯分兩歧又如買貨界銀二十萬元所發印花稅雖微然在中國人所開店鋪購買即須出稅在租界所開店鋪購買即可以不出如此辦理確有窒礙最善莫如由租界推行．先就漢口天津上海同時辦起．照法律論中國實於租界有完全之主權不過事實上有窒礙康公使來信．須中國先行辦好始可推行及於外人此事尚有商量之餘地．本員以爲無分中外須同時辦起方好

國務總理云今日中外會員所討論各項意見均有價值本員以爲一方面行於內地一方面由外交上着手．今日可以散會俟下次開會時再行討論

（完）

民國肇興以來縣名已多變更是圖於中國府廳州縣悉准今名加附改革表於圖後中國各省從前以府直隸州所屬劃分區域今府州已無轄縣制度而此次更訂之選舉區域即地方制度之根據故圖即依選舉區而分顏……

橫濱正金銀行廣告

謹啓者本行資本金洋四千八百萬元公積金洋一千八百五十五萬元本行設在東京橫濱分行設在英京倫敦法國里昂美國紐約舊金山爪哇印度孟買大阪神戶長崎以及中國上海漢口北京天津大連旅順牛莊遼陽奉天鐵嶺長春哈爾濱安東香港等名都大邑均有交通商辦銀行一切交易無不……

要聞彙錄

●總統內閣說之由來

總統制喧傳已久。近日又發生總統內閣制之說。此說勢力頗駕於總統制說而上之。因有美國某政客謂美國之國務卿兼任國務總理。對於總統負責任。總統則對於國民負責任云云。自此說一出。而總統內閣制之趨勢遂大盛。徐世昌已允出山。將來改組新制。徐必代熊而登台。熊若即去。他代者亦暫局耳。

●改組省議會談片

▲徵集民政長意見　省議會已一律解散。另行組織已交政治會議討論。擬由內務部會奉大總統密諭。妥為籌備。朱總長以省議會之選舉例係以本省民政長充任選舉監督。此次解散與其改組與有責焉。擬令來京。或委託親信代表到部。以便諮商一切。

▲更易省會名稱　省議會名稱本由少數民黨所主張。現在無論改郡改道改州。總之省制決在取消之列。其省議會名稱。已不適用。切須更易。但應如何更易之處。將來須委諸約法會議討論。而約法會議非數月不能成立。省議會為一省之立法機關。豈能停滯過久。故大總統擬令政治會議先議定一臨時名稱。以便入手籌備云。

▲選舉法之修正　省議會議員選舉法經前參議院議決者計九十八條。現政治會議審查總則第二條之任期。初選舉之二十二條。選舉期第二十五條之告成選舉人名册。第三十二條之選舉日期等條均不適用。此外尚有某某數條。亦覺欠妥。擬一併修改。惟本會未便擅改立法案件。擬咨回請交法制局核辦云。

▲初複選之規定　改組省議會問題曾有人提議仿約法會議例舉行一次選舉。俾可迅速。此案為政治會議所反對。蓋以省議會雖屬地方立法機關。其取材尤應慎重。若僅選舉一次。殊難順民情。故仍擬行初選複選。以縣府直隸廳州之直轄地方及廳州為初選舉區。省城為複選舉區。初選當選人名額定為議員額二十倍云。

▲設立資格審定會　政府為從根本改革議會制度。故將省議會解散。政治會議議員揣摩此意。有某某等私下商議。擬建議各在本省設一省議會議員資格審定會。做約法會議成案辦理。以昭慎重。自命此議將來必邀全場之歡迎。異常得意。惟既有複選再嚴定資格。未免不倫。具此意者亦會計及此否。

▲調閱詳細履歷册　七號大總統有密電致各省民政長。探其內容大致係令將解散之省議會議員姓名年歲籍貫履歷及其黨籍平素行為一併詳細開除。安本分尚稱資格者。准其蟬聯外。其餘一律停職。聲名惡劣者。并停止其選舉權云。

▲議員名額之減少　關於省議會改組案。政治會議開會討論間有某議員提出議員名額意見書。大致較昔時減少。詳誌於下。直九十二。吉二十。蘇八十二。贛七十。閩四十八。湘五十四。豫六十四。陝四十二。奉三十二。黑二十。皖五十四。浙七十六。鄂五十二。魯六十六。晉五十六。甘二十八。新二十。粵六十。滇四十四。貴二十六。桂三十八。蜀七十。

●廢省案將交政治會議

廢省案喧傳已久。迄未解決。袁總統對於此事異常慎重。已在瀛秀園設立討論室。召集中外法學家。終日研究。前日並將國務院將各省改道改州改郡三項說帖一併交府。各錄其充足理由。彙交政治會議議決云。

●美人投資中國之意見

最近美國紐育露布新報論中國鐵路借款事云。據北京函云。美國若欲染指於中國之鉄道借欵。機會甚多。不幸美國目前無代表駐在北京。不能弋獲權利也。當道則謂美國資本家所以不預聞鐵道借款者。其故由歐洲利率較美為低。故美人以為不如將資本用於他處。無暇運往中國與彼處之歐洲資本家競爭也。當道雖極獎勵美人之投資中國。惟美人對於此事不欲含有政治之意味也。今中國鐵道行將擴張。而美國資本不與也。但中國政府則願美國再預聞借款等事。以抵制他國之壓迫。至中國之財政狀況。則出人預料。關稅收入足償前此抵押之債務。鹽稅收入不獨足償借款。並可再為將來借款之抵押。中央政府之行政經費則常不敷。因各省不能源源解款。而中央實於各省之威力尚不能恢復也。然袁總統則深信還來嚴厲之舉。對足使舉國漸臻統一。而中央對於各省之財政及行政將有完全管轄權。據今日所知消息。則美國國務院擬設法行進美資投入中國。自威爾遜君為總統以來。對於中國無活潑進行之概。有於其命令美國資本家退出六國銀行團可以見之。今芮恩施君已任為中國公使。而前任代理公使威廉君。已升為國務院遠東事務局長。想當軸對於中國當能改易前轍。而獎勵美資之入中國也。

●狼禍叢譚（二續）

▲北京之狼消息　字林西報二月十二日北京函云。據軍界中人言。白狼大隊近已盡駐京漢路之東。故袁設法驅其黨使其不得返至汴省西南而匿於深山之中。以致官軍無法擒捕之云。張勛已派其精兵五千名。由其最信任最善戰之一將將之往。既則白狼頭目張軍出發時挾銀洋之多。較其所攜子彈數倍。誠不知其何所用意。張勳則仍居徐州。以為後勁。據政府中人言。二月之內可掃盡白匪。夫以四萬之常備兵而敵五千之白匪。平之固甚易。然而可惜殺雞用牛刀耳。

▲羅山縣人心惶恐　楚報二月七日羅山函云。予（通信員自稱）前日曾言有馬兵一隊為匪所敗。自安徽境竄入信陽之說（此說已見本報二月十二日要聞欄之狼禍叢譚一）至今日證之其事益信。自初六日以來。每日有傷兵若干人。運赴信陽醫治。謠言而乃事實。並非謠言。蓋官軍之軍火糧餉。盡為匪得。自官軍遇白匪後。共戰三次。然官軍每戰輒敗。每次必死數百人。白匪所至幾如入無人之境。可嘆孰甚。三日前信陽軍官遣派羅山知事謂。內有兵士二千人將經羅山。須住宿於縣署。充為之備置屋及食物之類。且從速設法備小車工人千餘人。以載兵士前往至光州云。知事得悉。即遣人四出覓小車及工人。見小車即攔之。前去有不應者。車夫者即以縲縶之。閉之獄中。以待兵士。然至今尚無一兵至此。羅山至信陽不過一百二十里。一日程耳。而軍兵聞舉步艱難。遲遲其行。不亦大可笑耶。今羅山並未受匪禍。而秩序已亂。人民惶惶無寧日。近且夜夜守衛。命城中每家出丁一人助同守御。人民益無生望矣。哀哉。

▲武昌所受之影響　湖北段香岩都督近來對於白匪之防範甚為嚴密。據傳說得白匪自中暗助。意在攻黃州出九江上窺長江下圖贛甯。於是特別注意。連日營軍查察極嚴。破獲機關甚多。而處嫌疑位地者不少。軍法局審訊此項罪犯頗難定案。昨起義門武泰閘許街之王姓家等處均被查抄。俱係起義時充當軍官者。故一律解送水陸街師司令部審訊。當即槍斃五人。皆與白狼有關者。並才官布罪狀。

▲劉銘傳後裔附匪　圻水羅田與安徽省屬之英山縣相去咫尺。而英山縣又與霍山縣連。有霍山磨子園地方各商專人來英。據稱六安州之前清閩浙總督劉銘傳後裔劉口口勾結汴匪白狼黨羽數千人。騷擾安霍一帶。姦淫焚殺無所不為。行且擾及落日嶺英霍交界地方等處。特此專人前來請英圻羅各商暫行停貿。勿向霍山搬運。免受損失等語。一時該屬居民聞之大有風聲鶴唳草木皆兵之勢。但不知政府如何設法對待云。

▲飛艇家幫助剿匪　北京政府所聘請素明飛艇專家康斯日台英氏來華。擬令至汴省搶擦流星炸彈及電石等類。以期平靜白匪。康氏並不肯輕易至汴。傷人嗣見白匪殺害西人勒索教會槍枝銀錢。大動各國公憤。遂於前晚從京抵漢。所帶飛艇及炸彈電石甚多。即於昨七號乘車至信陽州。左右護衛官兵約二百餘人。

▲商城縣業已收復　該縣為鄂之豫通皖之咽喉。自該匪攻破後。摧殘商業。慘殺民命。鄂省得電即派陸軍大隊及南北二師機關槍兩大隊水陸併進。緊行抵商城。盜匪已將商城收復。衝進剿塔截根據地。該匪入豫當亦不遠矣。

●又是一種偵探報告

湖北鄂督芝貴又接到中央來電謂。據偵員報告東方通客在長崎柏文蔚寓所迭開會議。於本月二十五夜議將辦法五條。一暗殺。二運動軍隊。三募招。四調查地勢。五游說。其游說方法對於南方軍隊則謂袁總統偏信北軍。將來南省軍隊必盡淘汰。不如早自為計等語。且有某黨魁演說謂同志須協力同心。達到目的。果能如此。雖粉身粹骨亦有餘榮。前項五條自視力量分任其事。歸國分三路進行。一經滬寧漢口。二入兩廣。三由烟台至天津。惟河南尤當注意。以有白狼可為臂助云云。段督接到此項報告。即飭漢口鎮守使杜錫鈞及各軍官須加意防範。

●馮都督蒞蘇後紀事

馮都督到蘇。隨從人員計自參謀秘書以及上下軍官衛隊男女僕役等計有三百五十餘人。府中地址雖廣。尚不足敷用。擬以滄浪亭之學務公所為行館。並飭守使以在戒嚴期內。都督府前。不准行人經過。一般君更親自巡夜以昭鄭重。馮督以蘇垣商團。當戒嚴時。保護地方頗為得力。十二日特傳總司令暨各部長等一一慰勞。見是日隊伍齊全。支部不及者到外。除均穿着制服到府參謁。都督見後頗為嘉獎。并定於十四號在王廢基閱操。總司令魏旭東已隨照各支部長於十三號先在王廢基演習。以免臨時生疏。其餘各軍

△國外時事▽

●蒙邊又來兵警

俄蒙協約早定。雙方均遵照撤兵。乃月來蒙邊軍隊又疊接警報。喀喇沁東界西大嶺一帶。探報有蒙匪二千餘。槍械均甚整齊。未悉何意。鎮東縣相距最近。商民驚恐。聞巴林旗亦有匪蹤。奉天張都督已電令後路邊防隊吳俊升統領就近派兵堵勦。并偵探敵軍此來係何處出發。

●土耳其與布國合力抵制希臘（按）

路透電社迭接風聞。土耳其已與布爾加里聯合。擬合力抵制希臘。惟羅馬尼亞與塞爾維亞。均擬出而干涉。並袒護希臘。如土耳其單獨與希臘開釁時。羅馬尼亞與塞國仍守中立云。

●瑞典暴亂（聞）（按）

十一號柏林電。斯德哥摩（瑞京）已發生暴亂。聞為反對國王而起。

●日人之整肅官規

路透通信社特派日本之通信員布列。向某外商勒索鉅欵事已敗露。現在日檢事局審訊。日海軍武員兩三員。亦株連該案。各政黨齊起痛駁當局之不理。當局亦力查據真相。以期白革除弊竇而肅官規。特命海軍大將出羽重遠。為委員長。吉松有馬兩中將及其外少將以下一十一名為委員。將關係該案之各武員現在審訊之中云。

時評二

江蘇竟首先加賦

江蘇賦重甲天下。天下莫不知之。革命後。思稍稍平其所不平。以國家財政之艱。而不果。以一元八角當銀一兩。固已復前清折價。每兩作錢二千四百文之舊矣。今張謇齡復為蘇人增加每兩三角。然則江蘇竟已加於前清賦額者七分之一。財政困難。加賦亦非所當惜。顧何以賦重至每畝一元者則更加之。賦輕至每畝不及一分者則不問。此一奇也。自治既廢。附加稅是否仍留之縣市鄉。縣市鄉所留之三角。作為加賦。猶為一說。今亦并不求其解。此二奇也。

民國二年新輯中外輿地全圖出版
印布面金字裝一鉅册定價八元　硬紙面裝一鉅册定價七元
上海四馬路老巡捕房東首科學會隔壁永康里　黎光社

中國通商銀行謹白

漢口…銀行謹白

中華民國三年二月十四日(甲寅年正月二十日)(星期六) 第二千二百零八號

普益總行改良碾米機器廣告

本行經唐君尙賢始創新發明人力碾米機器發行以來海內爭購交稱利便近又改良機器三輛較前更爲靈捷個人之力日碾八石出米成色愈好唐君不肯研究心勞成績益進優步如豪海內紳商各界提倡分銷迎

滑稽不可說出

此書爲著名小說家小百姓唯一之傑作搜羅近十年來各方面之種種活劇而以滑稽之筆記載之其實內容事實大而政府黑幕下至社會怪狀以及黨人情形清宮秘密莫不信而有徵蓋合社會之說歷史

聲明

啓者鄙人小兒由去年二月承鄉友尹家變君吹春裕隆莊學業言明料柜元一百兩不料去職該莊收歇尹君在內爲友故將所存押櫃元如數付出當向該莊與該執事先生申明此件以清經手之交代鄙人於今正初九日來申領代小兒並將押櫃元悉數收訖不料該執事任外毀損尹君名譽鄙人聞知爲小兒之事尹君受此冤曲鄙人甚爲不安特登報聲明始末情由一切 故鄙人趙煥敬啓

中國股票
駐滬總公司廣告

本公司代客買賣收買漢浙川粵路股票及大路清條四川萍礦公路債通治萍股銀行公司浙路售公債請願至上海五票至上海五馬路正豐街安裕泰茶棧接洽

彭壽堂藥房始創最靈驗

治白濁第一靈藥

此丸乃本堂獨秘奇方合天下白濁各藥斷無如此功效神速無論新久五淋紅白二濁痛而且腫及醫藥罔效之症服此丸立刻小便暢通消腫除痛去淋止濁極至三日可一律全愈眞有萬試萬靈又速又妥之妙眞仙丹也每瓶一元雙料二元另先試小瓶亦可五角 上海河南路彭壽堂

巨日愈
癩疥瘡藥

每匣二角不效還洋 上海英界二馬路畫錦里東首保太和啓

保太和
立止白濁丸

每瓶三角雙料半元不效倍罰 上海二馬路畫錦里東首保太和謹啓

男子九醜丸

何爲九醜夢遺精門不舉陽痿不起早洩滑精散則珠防歷…… 上海大馬路畫錦里東首保太和啓

日本郵船會社

啓者本公司近江丸于二月念一日開往日本六日往禮拜五客貨收票禮拜各號碼裝貨如欲搭裝貨物者請至本公司早日爲荷 日本郵船會社啓

外國輪船出口日期

▲進口輪船▼ 拼平 卡地拼 血抜地 地陽丸 亞西皇后 十四日開往茄門 二月十四日開往倫敦 開往九山 金山十日開往香山 二十一開往 金山 德公司 怡和洋行 美生洋行 昌興公司

二月十三日(十九)禮拜五 ▲出口輪船▼ 甯紹 新北京 安慶 由甯波 由漢口 由長江 甯紹 太古 太古

二月十四日(二十)禮拜六 襄陽丸 春日丸 新昌 遇順 開往長江 開往日本 開往香港 開往廈門汕頭 日清郵船 招商 招商

安慶	甯波	潁州	太生	臺東丸	長安	普濟	安平	恆生	江天	甬興	福平
開往長江	開往天津	開往香港廣東	開往廈門台灣	開往福州	開往長江	開往溫州	開往天津	開往汕頭香港廣東	開往甯波	開往甯波	開往天津
太古	太古	太古	怡和	大阪	招商	招商	招商	怡和	招商	甯紹	開灤

共和中舞臺

新正月二十夜包廂六角頭等包廂五角正廳四角頭等三角

王文祥 萬里長城 / 小寶 劉馬 張(本)寶(全) 宸又王 十八扯 空城計 / 小 李 寶芬 榮奎 永春 春甫 / 小水仙花 利 林 / 金少 白水灘 / 小面虎 白 / 大 劉 吳 雨田 戰廣青 逛廟 / 沈文華 李春 軒 馬 / 想九月 碧 昭 拿登高 / 程鳳 嘉樓花會 / 陳 理 湘 九更天 / 何 清 和 橋

法界迎仙鳳舞臺男女兩班合演

二十日

小楊小河四 夜珠 明 玉 美 趙 夜明珠 劉鳳 劉璧林 梁 萬 廷玉 二十四 殺家 打 翠 屏山 投 唐 李 密 魚 / 十萬金 與 圖 / 劉福 劉長寶 白玉 洪洪 張寶泰 周 馬 潘

●正月二十夜戲●

白玉 黃 趙 美玉 夜明珠 小阿四 媚香 樓 梁 劉 長寶 小小 四盞 周 張 / 戲 好 良 改 / 花船 萬花 賣身投靠 王僚 刺 府 興 鬧 嘉 大 / 九更天 玉合龍 取城都 勝天球

商辦鏡花戲園

陰歷正月二十日戲特請超群越等著名藝員合演特色好戲

小芳錦 趙虎豹 陳小貴 周昌順 小鳳彩 胡鳳林 張寶香 秦玉蘭 史亦奎 林芳錦 陳素云 張寶香 毛月鳳
斗姥閣 奇雙會

正月二十夜戲包廂四角正廳三角二等二角三等一角

洪春益 小鳳彩 張寶香 小芳峯 陳光奎 史亦云 陳素錦 林芳貴 陳小林 胡鳳昱 張寶彩 小鳳奎 史亦鬮
新 經堂 五美圖 高

民鳴新劇社
假座法界歌舞臺

電話三一四一

滿台五色電光 燈彩 新添 中國 五彩 奇巧 佈景

日夜加演亞西亞外國新到中國新拍活動影戲

楚鶴 福林 君良 翠翠 天彩 子青 詠馥 一笑 子美 瘦梅 雙宜 潤身 文聲 龍聲 寄花 化佛 湘濤
同聲 涵梅 破塵 適娛 桂景 恨生 曉云 天呆 幼雅 小雅 則鳴 清風 新仙 家聲 中之 秤德 世亮 孤鬟

正月二十日雅演 恨海
正月二十夜雅演 九十十一十二本 惡家庭

新民新劇社

日戲一點鐘開幕 夜戲七點鐘開幕

石路上天仙舊址

小冰 笑石 則雙 笑素 寒鏡 天雅 警秋 憫幼 航猛 幻光 瘦靜 琪鄉
雅血 倩癡 嗚雲 吾素 梅花 呆生 警聲 儂雅 燕省 俠明 鶴鶴 光國
藥風
紹男 警鈴 崇秀 雷音 幼知 石優 天眞 天曉 亞靈 嘯梧 鴻昇 敏新 劍虹 冷笑 永鄉 琴心 有年 病僧

二十日戲 趣劇 媒妁公司 正劇 ◁庚娘▷
二十夜戲 趣劇 一飯之恩 正劇 青樓夢
每逢星期六星期日加演日戲

大舞臺二十日日戲

○正月二十日日戲頭等正廳三角二等正廳二角三層樓二角特別包廂四角

十四盞燈 貞桂小芬 應寶蓮 張雨 紗紹先 毛亭 捉 賈歲紅 拿 沈壁雲 趙如泉 李韻秋 春來 王永利 萬盞燈 何金壽 趙如泉 蓋俊卿 林步青 小桂枝

雙 七 取 蔡 汴 花轎 錯中錯
鎖山 百里 帥印 天仙 梁圖 娶和尚

大舞臺二十夜戲

正月二十夜價目注意特別包廂一元頭等正廳八角二等正廳四角三層樓三角包廂三角

沈小香 納紹先 ○○○○貞桂小芬 沈韻秋 殷春虎 應寶蓮 張雨亭 富仙舫 萬盞燈 小如意 趙如泉 王永利 賈壁蓋 殷雲俊 小桂春卿 李春虎 七枝 何家 林步青 紅歲來 聲

魚 刺 馬 連(自)(救) 戰皖城 遺 新排燈彩新戲
藏劍 王僚 鞍山 環套(蓮)(母) 割髮代首 翠花 蓮花化身

本舞臺德律風五百九十五號

商辦開明公司新舞臺

陰歷正月二十日頭等正廳三角二等正廳二角本舞台開設在城內九畝地大境路

日戲每逢禮拜三禮拜六禮拜日開演

馬妙儂 王益芳 趙文 林連樹 劉森慧 劉漢臣 霞曹 夏月臣 甫華 夏月潤 張德祿 子和 馮雲 邱治 月珊 夏韻珂 毛月 夏潤 邱沁如

斬竇娥 戰皖城 割髮代首 黃金台 大八蜡廟 貴妃醉酒 賭徒 又 賣妻 賣身

商辦開明公司新舞臺

陰歷正月二十日夜戲頭等正廳六角二等正廳三角

馬妙儂 曹甫臣 宋元奎 劉漢臣 張德祿 王益芳 邱治雲 趙文連 夏月珊 趙文連 林樹森 馮子和 趙文連 夏月珊 毛韻珂 王洪壽 夏月潤 邱治雲

桑園會 斬雄信 遺翠花 烏盆計 拿高登 全 本 蒲 頭 二 本
金 扇 子情 郎新 茶花

醒舞台二十日戲

二十日戲二層樓特別包廂五角頭等二角特別正廳五角頭等三角三層樓頭等包廂頭等位二角頭等二角元二改二等一角

陳德順 婁順發 小喜祿 范連奎 張英俊 李春利 孟鴻羣 于振廷 朱喜運 蓋春 范永來 劉奎 李奎 李吉瑞 張雲榮 林錦青 小菊卿 趙君笙 小孟玉 孟鴻七 李春羣 利 小童 溫培串 小

觀燈花 宇宙瘋 闖幽州 鴛鴦樓 東嶽廟 兩狼山 李陵碑 喜雲蘇 血濺 王九齡 張英俊 宋志普

醒舞臺

正月二十夜戲價目注意特別包廂一元特別正廳八角頭等正廳四角三層樓頭等三角洋二等二角洋二角

陳德順 小喜祿 丁長庭 周愷青 張云笙 筱菊玉 趙君羣 孟鴻卿 林孟七 小李永 張年 黑 劉永 溫培奎 小春 (李吉瑞) 蓋來春 李利 小喜祿 不孟毛 小譽卿 林君玉 趙雲 張鴻羣 孟

龍虎門 探陰山 反延安 雙惡虎村 演陽河 陰銀壺 盜空城計 全本 張英俊請 宋 靈 洛陽 新 橋

本舞臺電話三千七百零二號

中國精益眼鏡公司

中國自製最新發明叱力克鏡片

開設在上海英大馬路泥城橋東首

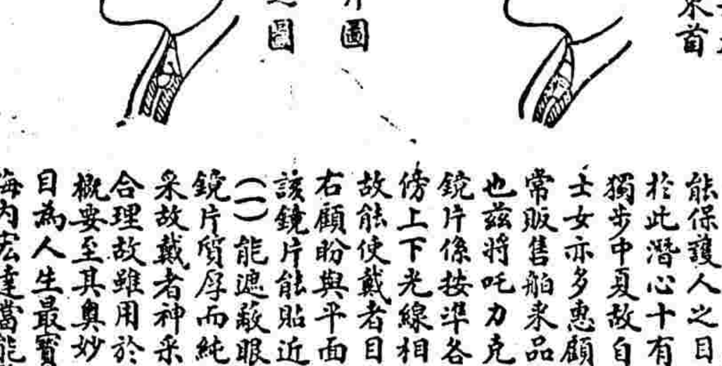

電話第三八九五號

叱力克鏡片確從光學及生理學研究而出最能保護人之目光故在泰西銷場極廣本公司於此潛心十有餘年所製鏡片始能凌駕歐西獨步中夏故自出品以來不特本國歡迎西方士女亦多惠顧此可見本公司實事求是與尋常販售舶來品而專恃大言欺人者絕然不同也茲將叱力克最大功用略舉於左(一)該鏡片係按準各人目光用機器磨成凸凹形四傍上下光線相同其功用恰與天生睛球無異故能使戴者目光四激不勞俯仰轉側自可左右顧盼與平面鏡之祇能平視者迥別(二)該鏡片能貼近眼匡而與眼毛並不礙(三)能遮蔽眼目使塵氣不易侵入(四)該鏡片質厚而純遠望之究如水晶兩滴精瑩煥采故戴者神采每增百倍 以上略舉槪要至其奧妙則惟戴者能詳言之本公司因合理故雖用於日光中亦不眩暈目爲人生最寶貴之物故悉心研究親手製造海內宏達當能鑒之弁外間近有以現成四片混充本公司毛力克鏡者尙祈留意

高德洋行

上海英大馬路 三十六號便是

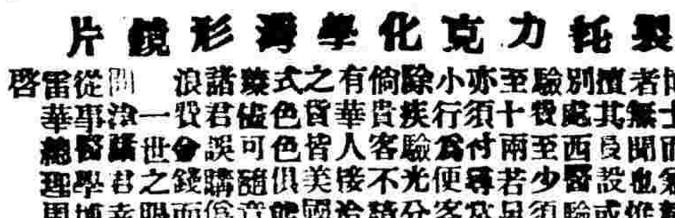

創製托力克化學薄彩鏡片

海上之販售眼鏡者有之西醫驗眼先有學博者然而欲得精光正明小學…… 啓 雷從 開

大舞臺

新正月二十夜戲新排新燈彩景彩影新片新戲

蓮花化身

丹桂第一臺

正月二十日戲

王錦堂 彩樓配 (劉壽峯) ●天齊廟 粉菊花 遺翠花 張德俊 郭小鵬 八歲紅 李少棠 酸棗嶺 小楊月樓 黃金台 (楊瑞亭)(蓋叫天) 李慶棠 扒蜡廟 三本 (吳小松)(吳小石) 叶蘋云 楊乃武

正月二十夜戲

謝月奎 王錦棠 郭彩峯 劉壽峯 ●一戰長沙 ○湖金頂 ●打龍袍 八歲紅 ○獨木關 (小楊月樓) 跑城 雙處 楊瑞亭 楊月樓 張德俊 (逍遙津) 楊小樓 吳小松 吳小石 蓋叫天 吳松俊 (康王) 張小山 小永綠 辟金花 粉菊花 蓋叫天 叶蘋云 (渡) (三本) 新洛陽橋

中華民國三年二月十四日（甲寅年正月二十日）（星期六）第二千二百零八號

小病即大病之先兆

背痛心悸節骱痛四肢浮腫小便諸疾是腎虛也如不及早醫治勢必百病叢生矣

婦人職守家務日有所事設或操心過度動作太勞皆足以致背痛背痛者乃腎虛天然之朕兆也置之不理不但身體鮮有康寧之日更且他病踵至如經年頭痛肢痛骨節痛脚踝腫脹眼眶腫水臌節骱僵硬風濕癱瘓膀胱發炎小便渣滓種種疾病起矣

兜安氏秘製保腎丸爲腎虛所致各病之專藥效能排除體內污毒酸尿改良血液壯旺腎力無論男婦老少均可服用此丸功專腎經藥性和平味亦甘香洵腎虛之聖品衛生之至寶也

各埠大藥房均有出售每瓶洋一元二角每打洋十二元

上海兜安氏西藥公司

LITTLE SIGNS
OF BIG TROUBLES
BACKACHE IS A SIGN OF KIDNEY WEAKNESS.

DEPRESSION, SLEEPLESSNESS, URINARY DISORDERS, ACHING JOINTS, SWOLLEN LIMBS, ARE FURTHER DEVELOPMENTS OF KIDNEY DISEASE.

All these are symptoms of more serious troubles still to come, if the kidneys' call for help is disregarded.

兜安氏秘製保腎丸

地產注意

今有貴重地產廉價出售於各租界繁盛之區大小均有極合建築家良好機會有意者請來英界香港路六號紐孟洋行面洽可也

小說[illegible]版

小說彙爲一種直入人心之段鑑亦史乘之餘形非一般滑稽小說比也前經本報逐日登入第一版極受讀者歡迎惟前以分段見報茲特重印單行庶幾首尾銜接開卷了然愛讀諸君定當先覩爲快也

定價每册大洋三角

發行所上海時事新報館　經售處各省時事新報分館暨代派處

美而特 益壽膠

一 補腦系之虛弱
二 健腎部之作用
三 助肺經之呼吸
四 活胃關之運化
五 增血液之濃厚

如腦筋衰弱風癱力之神經失養筋骨痠痛等症服之皆極神效
如下元虛冷陽痿精寒遺精滑泄房事積衰等症服之皆極神效
如體虛遇寒過勞咳嗽氣喘痰嗽及久咳破金失音等症服之皆極神效
如木旺土衰飲食少進或納食不消常覺飽悶呆滯等症服之皆極神效
如久病久瘧面色痿黃四肢少氣疲軟心跳不寧等症服之皆極神效

價目大瓶二元半每打廿五元小瓶一元半每打十五元

總發行上海中英大藥房

介紹良藥

彭壽堂主人惠鑒去歲在京久患痰咳醫藥罔效頗爲苦惱堂化痰止咳半夏露服之數日其患若失余家自先代以來製得法其效實有更勝於西醫者此露味甚甘美性亦和平始得成此純粹之品余既身受其益應代爲表揚以告寰球之同病者敍後得海軍部醫官譚君其濂指示云曾罔以醫名趨庭時有所聞知中藥驗如斯必係揀選道地去其精粕

許繼祥謹啟

上海河南路七號彭壽堂錄

教育部審定各省圖書審查會採用
商務印書館出版中學校用教科書

書名	册數	定價
◎共和國教科書 修身要義	二册	每册 紙面三角 布面四角
●共和國教科書 國文讀本	四册	每册 紙面二角半 布面三角半
◎共和國教科書 本國史	二册	每册 紙面五角半 布面六角半
●共和國教科書 東亞各國史	一册	紙面三角半 布面四角半
●共和國教科書 西洋史	二册	上册 紙面三角 布面四角 下册 紙面六角半 布面七角半
●共和國教科書 本國地理	二册	上册 紙面五角 布面六角 下册 紙面九角 布面一元
●共和國教科書 算術	一册	紙面七角 布面八角
●共和國教科書 代數學	二册	上册 紙面五角半 布面六角半 下册 紙面六角 布面七角
◎共和國教科書 平面幾何	一册	紙面六角 布面七角
◎共和國教科書 立體幾何	一册	紙面二角半 布面三角半
◎共和國教科書 平三角大要	一册	紙面三角 布面四角
●共和國教科書 化學	一册	紙面七角 布面八角
●共和國教科書 物理學	一册	紙面七角 布面八角
●共和國教科書 植物學	一册	紙面七角 布面八角
◎共和國教科書 礦物學	一册	紙面六角 布面七角
◎共和國教科書 法制大要	一册	紙面三角 布面四角
●共和國教科書 經濟大要	一册	紙面三角 布面四角
◎共和國教科書 英文讀本	四册	第一册 紙面五角 布面六角 第二册 紙面六角半 布面七角半
●共和國教科書 英文法	四册	第一二三四册 一角二分 一角二分 二角四分 四角
◎共和國教科書 用器畫圖式	一册	紙面五角
◎共和國教科書 用器畫解說	一册	紙面五角 布面六角
◎共和國教科書 兵式教練	一册	布面六角

特色

一 以上各書均遵教育部公布中學校課程標準編輯教材豐富足供新制中學校四學年之用

一 修身國文歷史地理各書取材宏富選義精嚴悉以表章國粹養成民德爲宗旨

一 科學各書最慮術語紛歧不切實用本館算術博物理化圖畫等書內容精確發明學理力避奧衍實驗器械務求簡易總以深入顯出適合中學程度爲目的

一 英文讀本英文文法悉係最新編輯遞照年級由淺及深於運用練習之方法八部重要之形變包舉靡遺可謂極有統系之研究

注意

一 教育部批准審定者以●爲記已送教育部審查者以◎爲記

地方時事

●鄂省議會自行解散之末日記 (湖北)

鄂省省議會因解散民黨議員不能開議迄兩月餘奄奄一息無復生氣故該議長議員等特議定自行全體解散以免虛縻經費已經通電中央及全國知照用將昨日發生數事分別錄下

(甲)解散巡士 會中為維持會場秩序限制旁聽人起見故設一警察隊有警官一人巡士二十人茲因該會自散該隊無設立之必要特每人給原餉一關於昨午遣散

(乙)移交文卷 會中關防及文件三百三十一件未決議案七十五件已決四十二件俱經秘書處清查造册於昨送交民政公署存收備案以昭愼重云

(丙)點交房俱 會中人員現俱搬出居住所有會址及一切器俱自應交歸政府昨聞議長特咨請呂省長於初八日派員來會以便一一點交以重公物

●南漳離奇之疑獄 (湖北)

南漳縣前國民黨分部長張正楷於去年九月間因該縣議參事會赴襄陽鄂北觀察使署控其蹂躪議會毆辱議員抗令植黨藉團(會承辦團練局)斂錢勾引綫兵勒捐軍餉隱匿國課圖吞公款諸大罪端陶鳳集觀察乃一再令該縣知事林樹藩始準交看守所辦公處看守不知何故不能研結竟延至除夕(即十二月三十一號夜)該犯張正楷越所潛逃林知事當傳訊所官范西庚乃供稱該犯同黨黃名姓等曾一再來函乃弟張平楷亦常與相見其家近在署前云云乃一面將范飭隊看管一面傳訊張平楷供已往秦家灣追細追訊狡閃不定遂將收押勒交並將解所官赴襄觀察署請示觀察使以該所官職屬司法未便干涉乃函請高等檢察廳核辦高等廳正核辦間又接該所長已由鄂寄一呈大致謂林知事與張犯素通聲氣感情濃厚當陶觀察初令提拏該犯時林知事即暗令該犯匿居天主堂陶觀察屢照約章內載教會不得干涉內地訴訟之規定交涉而林知事後始提署內財務課親赴襄陽面謁觀察始緩提解後又不下監僅令交辦公處看守以致不能嚴加管束嗣請撥隊以資分守竟置若罔聞關於該犯秘密文件該犯反先得抄從底稿林知事意在袒庇有何通詞並云林知事前月一再指使私人勾通士紳出而調處已將和息尤屬離奇至該犯潛逃因先由知事將駐鄂同鄉會勸算公款之來文與閱自知此案尤大必難再和故即縱逃云惟觀察使函中所敘知事報告中有謂該犯於未逃時曾哀求所官通融寬待云云乃以看守所逃脫人犯按照定章該知事應即呈由本廳核辦並無擅將所官押送不相統屬之衙門請辦之規定且事閱兩旬觀察使及該所官均有函呈到廳而知事竟無隻字呈報直若并無是事者然不明權限於斯已極其於職責亦大背違究竟是否所官賄縱抑知事袒庇以致未據聲敘無從懸辦是以特於昨初七日一面函請鄂北觀察使仍將該所長范西庚押發南漳管一面飭令南漳林知事迅速察明詳覆核辦云

●清江軍政見聞錄 (江蘇)

桃源縣屬丁家嘴一帶盜匪橫行民不聊生經七十六團一營營長黃烈洪排長袁錫安三營管長張彥鴻迅長孫既福蔣松堯等督兵剿辦協力擒拏頗獲勝利當場擊斃匪徒十數名生擒四名並奪獲快槍子彈無數其受傷兵士並此次出力人員業由楊旅長查明情形請將軍使轉請中央獎敘以昭激勸

東海等處於光復後經客民馬得隆招產創辦團練公舉為該團營長組招匪盜不遺餘力計其先後拿獲正法者不下數十人地方深資捍衛茲經東灌兩縣士紳五團公邀黃道倩朱灝蔣景蒼等呈請袁知事擬給屬名長官獎勵借資勸勉七十一營副官胡蘭谷前在莊圩地方拿獲亂黨莊洪道一名解交軍使府訊辦當道其為黨首已將茲副官存記提升並賞給兵士等洋三百元用資鼓勵又昨今兩日軍使府又發出匪犯四人正法一為顏松濤一為陳聖泰一為孫貴林袁福等聞均係亂黨欲圖謀不軌者

●蘇州通訊

▲警署採用刑訊之創例 日前清鄉公所偵探施錦龍糾同著名流氓俞根梅小減獅阿狗裁縫和尚探夥臭嘴老三及經選陳阿根等六人至齊門外青石橋洋涇塘金姓家聚賭博匪五才不靈履戳履北頓時惱羞成怒將檯面上所有現洋十三元一併搶去逐互肆兇毆該處闔警聞聲入內當將施錦龍陳阿根金菊如金老三四人拘獲餘各紛紛搶去逐即解往警署由陸署長略一研訊而施錦龍搪稱因往拘捕盜匪故陸署長不分皂白即解一區另該署長擅將金姓二人刑責五百板以致皮破血流見者惻然嗣即移送總廳轉移吳縣公署由清鄉偵緝隊長密往調查知為挾嫌起見實無窩匪盜賭情事聞已將施偵探斥革矣

▲實行印花稅之集議 日前吳縣宗知事對於契稅進行事宜特親赴常垣面謁省長會同內務財政各司籌商改良之法業於九日旋蘇前日宗君特通函各業領袖於陽歷十三日午後各舉代表到署商議印花稅一則進行手續惟是蘇州近已形同僻縣非若昔日之冠蓋雲集商賈輻輳之時矣願當局者幾審並顧而蘇民力也可

本埠要聞

●會商辦理招撫事宜

江蘇馮都督韓省長以自去秋甯滬亂事敉平後黨魁出亡海外黨徒逗遛滬江進退維谷往往因流落江湖迫而為非實非地方之福特電請大總統核准派員來滬會同鄭鎭守使招撫一切茲將公函及辦法錄下

▲公函 前晚(十二)鎭守使鄭汝成君接馮都督韓省長公函云去秋甯變凡係被脅從亂之人率皆流落滬上未敢言歸日久無聊恐非地方之福查此輩籍隸湘皖者為多甯屬亦復不少擬委員赴滬招集遣送回里藉弭亂端當經會同電請大總統核示遵行旋經參謀部陸軍部電傳大總統令脅從罔治用意甚厚惟近日亂黨逆謀甚急稍涉大意恐墮術中辦理極須審愼鄭汝成久在上海情形較熟可飭朱先志章駕時杜淮川等與之商權再議辦法等因電傳到本署都督民政長准此除令飭該員等赴滬與貴鎭守使商承辦理外合行函達云云

▲辦法 朱章杜三君於昨晨抵滬即往謁鄭君面議此事辦法鄭君極表同情以弭亂杜諸之根本辦法非此不可以故去年曾電請大總統通令對於自行改悔之黨徒免予株連今在滬黨人大抵不得已而匿跡其間一經招撫是必星散鄭與朱章杜諸君訂定辦法(一)由都督省長鎭守使發被脅從亂今後改悔之人概勿株連之文告(一)曾有通緝案之人自開籍貫年歲報告後給文准予回里(一)逆闖各人如仍附和亂黨逆謀情事由妥實該親屬擔保將來負連帶之責任並由馮都督等擬即電呈政府請派朱君等即為辦理是項招撫事宜之專員云

●宣布胡良傑之罪狀

上海鄭鎭守使緝獲運動鄂省軍隊之逆犯胡良傑一名業由軍法科長王君訊實判擬死刑已於昨日即十三號午後一時許派撥衛兵四名排長一員在禁提出胡良傑一犯押赴西柵外天皇宮廟前先由衛兵將胡之髮辮鋪設於地令胡站立被上旋即喝令開槍三響斃因未絕氣復開一槍斃入眼內始得殞命遂由工夫隊兵士二名將屍棺殮埋葬茲將罪狀錄下

宣布事前據本署偵探拿獲赴鄂謀逆之亂黨胡良傑一名並日記一個押解來署訊據供認於去年甯亂發生時從何海鳴赴南京運動軍隊後充偽師長王憲章之偽參謀事敗逃匿滬上現由逆黨張國荃派往湖北至襄河一帶運動軍隊謀亂等情不諱且查閱該犯日記內載有前次在甯附亂及此次通匪謀逆實據供證確鑿無可諱飾查該犯胡良傑前於何逆在甯倡亂時始則運動軍隊助成亂事繼則身充偽職負固甯垣致地方遭其蹂躪生靈受其荼毒推原禍始言之實堪痛心跡其罪狀聞之令人髮指乃當時法網幸逃而該犯野心未死胆敢潛匿滬地與逆黨秘密籌計担任回鄂運動圖謀再舉如此居心破壞怙惡不悛既為人道所難容即為國法所不宥非嚴予懲處不足以塞匪胆而遏亂萌應按照內亂執重要事務論罪問擬死刑立予槍斃以照炯戒除執行外為此布告軍民人等一體知悉此布

●高一飛實預亂事

警察廳軍事偵探前在滬甯車站查獲赴甯謀亂黨人高一飛解請鎭守使署發交軍法課訊供不認有謀亂情事已誌本報茲悉鄭鎭守使得供後遂飭據軍事偵探查得高實名翼飛松江人父名鵬飛為鈕逆永建之門下曾辦留東小學上年秋滬地亂時高確在軍中充書記職實有預亂情事當飭軍法課提高覆訊嚴行鞫究現已供認不諱想定罪當不遠矣

●又獲亂黨一名

上海鎭守使署偵探褚某等四人於昨夜(十二號)十時許在城內九畝地新舞台戲館附近拘獲黨人一名當時有人見一年約三十餘歲形似上流社會人在途行走甫至該處忽被該探等上前扭獲並鳴同該處崗警擁促而行先至該管警署復又加派警探多人連夜解往鎭守使署舉動頗極秘密據聞獲者係湖北人張承武為黨人中重要人物當經鄭君發交軍法課押候訊辦

●實行推放法租界之期

駐滬法總領事甘世東君曾經提議推廣西門外由方浜橋起至斜橋南陽橋起由肇周路至斜橋二段馬路劃入法租界一節現經商由外交部呈奉中央政府允准是以領事署現與法捕房商議定於陽歷本年五月一號實行派捕管理蓋門外之馬路歷由法公董局修築如果華官不予承認須索償修費故也

●抵制推放閘北租界之呈文

▲組織愈形發達 ▲覬覦愈覺醉心

閘北市政廳長錢允利沈鏞為抵制閘北推放租界呈國務院熊外交部特派員韓江蘇民政長韓江蘇交涉員楊淞滬警察督辦薩上寶兩邑縣知事文云竊查閘北形勢偏於滬埠西北縣亘五十餘里為嘉定太倉寶山吳淞各陸路之總徑又為蘇常無錫水路之要道撫租界之背當車站之衝前清江督劉坤一恐外人推廣租界於寶山縣境進逼吳淞則撤江海之防務旁扼鐵路則斷南北之交通當議定准予推廣租界一萬二千餘畝比照原有租界增逾兩倍至今界石巍存斯時聲明此後永遠不准再行推廣始行定案一面由鏞會同浙紳祝承桂粵紳陳紹昌暨允利等為抵制外人開拓租界漫無限制起見倡議開闢華界商場旋蘇撫端方亦建議於滬甯車站兩旁自立通商場預防車站劃入租界將來運兵運械受人牽制彼時官商宗旨相同而一致進行苦無的款迨至光緒二十九年間僅借商款起造舢板廠洋橋一座分闢馬路兩條此外限於力量請歸官辦是年江督周馥委任徐乃斌督辦工巡總局並批准官有築路設警之權商有造屋興市之利官商聯絡以期速成嗣由鏞會同各商提倡實業建築房屋十年以來凡繅絲實業之廠共得十餘家能容女工一萬餘人允利復又鼓吹米市集於華界凡此種種設施均為振興商場保守土地起見歷年以來經營慘淡勉力支持雖不敢言諸臻美備然為整理道路崇重衛生添設水管組織救火會以防火患驅除草屋以杜疫源裝置電燈以靖盜匪近為鼠疫屢發現於租界而華界絕無傳染可為明證不圖我華界組織愈形發達而引動外人覬覦愈覺醉心 (未完)

▲收回自治機關之執行細則

滬邑市鄉自治機關刻已由洪知事通告停辦茲將省長頒發之執行細則九條錄下

第一條 本省各級自治機關應遵令一律停辦所有各該機關經理事項及所管財物限三月三十一日以前完全結束悉數移交並將鈐記圖記繳銷勿得逾限

第二條 縣議事會縣參事會所有文卷房屋文件及用餘銀款由各該主管人造冊移交縣知事點收保管之

第三條 凡縣公署所有之公款公產及其收入款項現由地方士紳以自治委員名義經理者改由縣知事委任經理之(前項經理士紳受縣知事之委任須將不動產或存典公款生息之收入及開支各款細數按月造具四柱清冊呈請縣知事查核)

第四條 凡向為市鄉不能担任經費認歸縣辦之學務公益各項事宜由縣知事委任本縣士紳繼續辦理

第五條 凡各市鄉自治公所所有文卷房屋物件及用餘銀數由各該主管人造冊呈送縣知事驗收後由縣知事委任本市鄉士紳保管之

第六條 市鄉公款公產及其收入款項現由市總董或鄉董經理者改由縣知事委任各該市鄉士紳經理之(前項經理士紳按月造報準第三條第二項辦理)

第七條 市鄉現已舉辦之各項事宜由縣知事委任各該市鄉士紳繼續辦理委任員數得由縣知事酌量事務繁簡委任之

第八條 凡現充自治委員或市董事會職員暨鄉董鄉佐管理公款公產而未得縣知事繼續委任經管者並交代清楚不得擅離職守如有侵蝕情事即予按律追辦

第九條 全縣地方現設之自治機關一律停辦後由縣知事將接收日期彙報省公署查考

三日 除珀五淋白濁丸
鍊雲大藥房●家藏世傳祕方●修合靈驗妙藥●專治化柳毒症●效驗神速無比

敬驗 杜(上)湯(黃)(詞)(金)(丹) 一索
徐氏攤香爐上海盆湯弄過絲業會館北首甯波路口五開間門面總發行所方是眞的

中華民國三年二月十四日（即陰歷甲寅年正月二十日）（星期六）第二千二百零八號

本埠時事

●會勦水面盜匪

江蘇韓省長昨令上海縣公署文云奉內務部令開准國務院函准海軍部函稱蘇浙洋面盜匪充斥派艦巡緝勢難窮搜請函內務部轉飭水上警察各地方官會商剿撫辦法等因抄錄原函送交查核辦理等因到部查蘇浙洋面盜匪充斥出沒無常實足爲航業之害各該地方官暨警察均負有保衛之責合亟抄錄海軍部原函令知該民政長轉飭所屬遵照切實辦理務期清厥盜源俾安航業是爲至要仍將辦理情形具覆等因除分令各縣知事警察長遵辦外仰即一體遵照辦理

●函請嚴查私運烟土

江海關施監督前日接准韓省長函稱案准萬國禁烟改良會長丁義華君電稱敝會昨接上海報告烟土買賣非常發達此兩星期已銷去烟土六百餘箱每箱價值銀五千一百八十餘兩較去年漲價一千數百兩等語查上海租界一隅斷不暢銷如此之多必私運內地無疑涓涓不塞將成江河務祈閣下嚴飭海關切實稽查毋使流毒橫行並飭令將查獲私土隨時當衆公燒以絕根株等因准此查烟禁法令森嚴本省歷行烟禁於私運私售各情迭飭各屬嚴禁在案准電前因以上海一隅銷售烟土至如是之多非認眞查禁私運出口實於本省烟禁大有窒礙除令行各屬查禁外函請轉致新關稅務司傳諭華洋扦手人等凡遇英法租界大小各輪出口務須詳細稽查禁止偸運云云

●取消免稅之通令

稅務處昨通令各海關監督略謂官用物品如勳章獎牌軍用物件藥品軍米煤料各種鈔票證券及鐵廠鐵路所用機器材料等項如係來自外洋購運進口者如官辦鐵路訂立合同載有免稅明文仍照案辦理外凡從前准免有案者一律取銷概行征稅至官用各種土貨仍暫行免稅云云

●飭拿在逃亂黨

上海鄭鎮守使前據偵探報告有亂黨羅漢章方少山於一月一號私行招兵二千名謀助亂黨欲圖赴浙省起事後因軍火未足不能從事即由眼線張善甫通告若輩均匿居王長發之竹器店內當場往拿未獲僅抄出家信及收條等據經王供認留住三天已回皖省等情即奉限交現始將羅交到而曾有羅之同黨南京人方少山在逃未獲現奉鄭汝成君飭令軍警一體緝拿該匪務獲解辦

●派員搜括自治經費

上海縣洪知事現將自治機關收回各情迭紀前報茲聞洪知事現又派委科員錢小滄陸五星兩君每日赴市政廳會同鄭鎮守使委派之外交員楊南珊君查點財產稅款業已將市政廳範圍之業產契據及一切公家股票等照册點交查收

●會商修志採訪事

上海修志籌備處前日特開市採訪員會到會者甚多當由主纂姚子讓君按照縣志門類依次詢問由籌備處主任李君右之君分類記錄茲將議決事件錄下（疆域）方言應參考川沙志以補前志之未備（建置）（甲）城池新闢之會文拱宸福佑三門及新修之朝陽寶帶晏海三門其事實年月請曾潤甫調查並由市政廳查卷（乙）衙署會審公廨之沿革推曾潤甫調查道署巡道黃祖絡添購民房開拓衙署約在光緒二十二三年縣署東偏房屋由知縣田寶榮翻建統計處六科房由知縣田寶榮改建平房監獄田寶榮改建待質所李超瓊改建以上四項事實及其年分推朱祖田調查淞滬捐厘總局蔣徐墅甫調查（丙）街巷市政廳所測地圖可依樣（丁）海關新關稽巡道甄緝棣重建其事實年分推沈健侯調查常關推引翔港王燕生調查（戊）善堂全節堂併入輔元堂之年分果育堂之事實清節堂及同仁輔元分堂之增入均推劉景與調查關前同仁輔元堂之救生局及楊家渡果育堂之輪船救生局均推姚幼安調查南粥廠由市政廳調查位中堂推韓廉卿調查保嬰局公濟堂放生局濟良所仁濟堂五處均推衛芝山調查棲流公所毛吉生已採訪元濟堂虹口廣益堂天妃宮廣仁堂白克路牛痘局邑廟四處均致函請開具事實及年分（己）義冢同治志無應附入善堂之後（庚）醫院附善堂之後上海醫院報告册丁廣堯送來婦孺醫院廣慈醫院仁濟醫館同仁醫院防疫醫院紅十字會臨時醫院六處均致函請開具事實及年分防疫醫院及紅十字會臨時醫院請金關生調查（辛）製造局推李穀生調查分局推唐子照調查（壬）會館公所應增入建置之末由市政廳函致（未完）

●瑞典總領事瓜代

駐滬瑞典總領事霍德門君任事滿年請假回國遺缺由該國政府電飭羅德華君來滬瓜代斯之云

●令飭趕查戶口

本埠自去年夏間亂事發生以來不時謠言四起致有約定何日起事等語當經軍警各界嚴加防堵迄今安然無事而江蘇韓省長查悉前情以此等謠言必有亂黨託足該境故有此舉因令飭上海縣洪知事從速趕辦清鄉事宜調查境內戶口以免亂匪匿迹等因洪君即面諭城廂四鄉各董查明境內戶口以憑造册詳報去後迄今已有月餘韓省長尙未見該知事呈報前來故於前日復令飭洪君轉飭各鄉董趕緊查明具復毋延

●視察警務員來滬

江蘇韓省長因偵察爲內治要端關係地方治安蘇省各縣警務辦理有年良楛不一特派專員分途視察以謀改良現視察上海警務之省委龐君現已抵滬昨由地方警察長景毓華君帶同偵探藏逢春于午前偕赴漕河涇地方視察第四區警務外各區尙須陸續同往調查云

●地方巡員之會議

昨日爲本邑地方警察各巡員第一屆會議之期地方警察各區派出巡員均蒞事務所會議各項要公惟駐在北橋之二區及駐在漕河涇之四區因另有要公未到會長景毓華君因偕省委龐君視察四區警務公出特委本所司法員王君經常代理云

上海通商史 （袞肯司原著）（靈譯）

第一章 上海開埠之歷史（二）

迨至道署則見署門緊閉蓋已預知其至而防之矣林等徑前扣門未數下門格格欲墮須臾門闢林等遂入登大堂閴然無人俄爾僕出言觀察已至吳淞江口迎之惟知縣汪某（譯音）在署林等欲見之汪乃出見顏色甚厲責林等唐突林特賽遂以此行之目的告之華官即厲聲曰子不得至此互市速回廣東林因出要求書示之並語以廣東商業之情形林特賽言時汪高坐而聽傲不爲禮林等見其坐亦坐其傍而言之汪某怒拂袖徑入移時復出謂之曰速回至天后宮觀察回時我爲汝告之可也林等遂快快出迨出向之拱揖告辭而汪則傲然自若林乃謂之曰我英人每以禮遇異國人今子則反之然我方有求於子敢不低頭仍向之拱揖縣官乃快快答禮林等乃鬱鬱而返未幾道台及縣官等至天后宮因召林等往見迨入廳則見六華官高坐堂皇作半圓形見林等入亦不起立爲禮林親呈要求書道台起立受之道台吳姓（譯音）取閱亦不置可否與知縣所言如出一轍且曰有我華船入汝國汝政府逐之可也若欲至我國則決不能林特賽聞之因言英人遇外人善必不如華人之難以理喩吳等聞之狀至無聊乃命人錄其要求書而以原書還之命武官及兵士若干留守寺前毋使其逸（未完）

本埠瑣事

●查獲盜匪之爭功

搶刦王炳祥所駕棉花船上花衣二十五包洋銀四元並用刀戳傷腿際之盜匪王根銓及與是案有干涉之薛金堂薛阿華地保薛朗卿等均已逮捕王已供認與薛阿龍爲首同去搶刦當即解送地方檢察廳訊究在案茲聞南市水巡隊長潘君查得此案實由眼線賈園圃通報後當即派探陳榮華等約同地方警察偵探及浦東三林塘警署前往兜捕詎當時地方警署偵探到來已經陳探先赴夏家嘴將一干人犯獲住解回小輪廠後該探等始順便護解到隊有證可據其中功績殊有分別故已將詳細情形呈報淞滬水陸警察督辦薩君查照俾得論功行賞以獎其勞並請令知地方警務長查明確情以免冒功騙領賞款

●研訊私刑斃命案

浦東二十二保二十九圖鄉董楊肇堅即楊小峯前因家內所用之工人湖州人胡倍林行竊物件私刑吊打受傷後送高橋鎮警區當晚在押斃命報經地方檢廳派員驗明旋將楊肇堅拘案研訊判令收押候提幫兇之金云奎並牽涉在馬路橋開設茶館之陶鶴卿等到案再訊在案茲悉此案復經該廳汪廳長查得第六區高橋鎮分署偵探蘇貴與此案亦有關係因函致該分署署員飭傳蘇貴到廳候質等因前日下午蘇遵諭投案由李檢察官提案略詰蘇供多推諉質之楊肇堅仍供稱與胡倍林並不認識是日見其倒臥道旁爲奸將其送解警局不知其因何致斃詢官謂案已調查明白胡倍林實遭爾等私刑致斃兇尸已驗明有傷罪爲證何必狡賴楊仍執前詞訊官判令還押一面飭派法警侯鶴祺往提幫兇之金云奎等到案再究昨午該法警在小東門外十六鋪水菓行中將金拿獲解案即經原審官飭提訊供崇明人爲小本生理與楊認識所有胡倍林之事小民實不知悉即官判令收押候提同在押之楊肇堅並該圖地保王文龍到案再行訊辦

●查獲盜案嫌疑犯

浦東洋涇鎮附近某姓家前經被盜搶刦當時投報警局飭緝贓盜在案茲經某偵探等查獲此案嫌疑王三陳三周二陳光佐等四名解經司法科轉送地方廳昨日下午奉許檢察官分別提詰王三等供詞支吾堅稱誤拘官判收押候調查明白爲人是否安分再行發落

●請除女賭棍

珊家園傾安里有某氏婦專誘良家婦女到家局賭輸贏頗鉅每賭其妹必在場姊妹狼狽爲奸受其害者不可勝數此誠社會之惡蠹不圖有警務之責者其亦有所聞否

●混售失票犯開釋

紹興人楊樸籛王鹿賓因將南京財政司庫被竊債洋四千餘元之公債票在英租界三馬路萬祥春茶館內混售被偵探查悉報捕協同中西探將楊等一併拿獲搜出贓票一併拘入捕房解送公堂迭訊詳情已歷紀本報前午後經美卓副領事蒞廨會同聶襄讞升座研訊被告王鹿賓仍延律師上堂辯護中西官核供以此案的被既經在逃應判楊王兩被告一併開釋贓票存候提齊人證再行訊究

●尙無串逃實據

著名翻戲兪榮甲（即小兪）前因盜賣龐澤鑾之股票案發速案訊判押追嗣兪以母病垂危稟公堂准詞判候派捕帶同回家省視母病前日兪由七百八十八號華捕帶至海甯路福康里一千九百九十八號伊之姘婦家兪即乘間逃逸由捕將知情串逃之兪友徐文濤帶至公廨稟明駐廨探頭惠勸君諭飭將徐管押候解堂請訊各情已誌昨報昨由惠捕頭將徐解案奉關讞員會同英康副領事訊據西捕頭惠勸君上堂稟明前情請究並據七百八十八號華捕稟稱前日奉捕頭諭令將兪榮甲帶同回家省視母病我即將兪由押所帶出先至胡家木橋馮心源家後至新閘友人處繼至海甯路福康里伊之姘婦處兪即上樓與婦聚談我至樓下守候嗣有兪之友人徐文濤向我閒談兪之家世正在對談之際距兪潛行下樓乘間由大門逃逸迨我覺察追出杳無蹤跡故將兪友徐文濤帶回恐有串逃情事詰之徐文濤供安徽人是日我至兪家雖與該捕閒談然我並不知兪欲潛逃求察中西官核供兪商之下以徐知情串逃並無實據惟徐既係兪友應着幫同尋交遂判徐交一百元人洋並保出外幫同尋兪交案訊辦

億德洋行現銀專收珍珠
本行向在上海英大馬路四川路口惠羅公司隔壁十二號洋房三層樓上五號由升高梯上樓如蒙光顧格外優待

普及書局出版 中學師範教科用書
普通教育 動物學教科書 張修爵 王官壽 合譯 九版
普通教育 植物教科書 九版 張修爵 彭樹滋 編撰
教育部審定 算術教科書 五版 張修爵 編撰
普通教育 代數學教科書 詳草 陳福咸 編譯
重譯足本平面 幾何教科書 日本林鶴一著 長洲彭法鵬譯 五版
普通教育 平面三角教科書 日本澤田吾一著 張修爵譯
教科獨習兼用新式中等 代數學講義 附例題詳解 沈梧編 張修爵校閱 再版
經濟學教科書 日本天野爲之著 江蘇經家齡譯
一元 二角 八角 九角 五角 一元 二角 八角 六角 四角 一元 二角 四角 五分
化學講義實驗書 日本高龜德平著 鎭海虞銘新譯 四版 一元
近世物理教科書 日本中村清二著 鎭海余嚴譯 五版 一元二角
普通教育 物理教科書 張修爵編 三版 六角
中學唱歌集 江甯辛漢著 日本鈴木米次郎校 再版 八角
唱歌教科書 江甯辛漢 日本鈴木米次郎 四版 四角五分
風琴教科書 日本鈴木米次郎著 江甯辛漢譯 五角
初級師範教科用書 教育學 張亦田 馮世德 合編 二版 一元 三角五分
上海四馬路老巡捕房東首科學會隔壁永康里 普及書局

包愈花柳毒門永不再發
上海彭壽堂包醫一切毒瘡治愈者無數犀黃解毒橫痃膏專治小腹兩旁生核作痛貼之未破即消已破即斂每張一元
本堂始創犀黃八寶化毒丹製煉之精用藥之眞奏效之速爲仿冒者所萬不能及無論楊梅結毒下疳橫痃小便破皮陰戶爛一切危險瘡毒服之無不藥到病除數十年老症或用過輕粉升藥收毒入骨致逢春又發者服下亦能將筋絡骨髓餘毒掃除盡淨仍可生男育女身强力壯屢試屢驗神效無比眞天下奇藥也大瓶四元小瓶二元雙料加倍 止痛拔毒下疳散每瓶雙料二元單料一元如遇頭潰爛上下一切瘡毒搽之即愈 上海河南路七號洋房彭壽堂藥房啓
●外埠如由民局購辦須郵局先發一函爲憑●本廬分設杭州陳列所●天津北門獅子胡同忠成棧內

驟雲氏 消痰聖品
農工商部註册改天馬商標爲記 [illegible]
前清農工商部獎照
上海盆湯弄絲業會館後開門面五號瑞香廬 [illegible]

民國三年教授大改革
一切細則章程中如承索取當即奉贈
上海虹口海甯路三德里口
勝家縫紉女學校啓

[illegible] 得男 [illegible]
本廬分設 南京花牌樓德生堂隔壁 天津北門外獅子胡同忠成棧內 杭州陳列所天字第一號

●中華民國三年二月十四日（即陰歷甲寅年正月二十日）（星期六）第二千二百零八號●

教育界

代論

社會習慣恆於陰歷新正送兒童就學今學制雖改從陽歷而社會心理未更故逆計本月中各地初等小學招收第一年生而用春季始業制者必不在少因蒐錄各種有關於教授初入學兒童之文以餉之　記者誌

（一）修身作法教授談　（賈豐臻）（續）

十七寶貴物件

甲學用品攜帶品等

（一）鉛筆石筆等容易折斷須鄭重置之

（二）筆用畢後須洗去其墨用時先濫硯水而後入墨倘不可用齒

（三）書物紙箱等須記姓名不可汚損表紙或隨意亂塗

（四）衣服帽子之類不可汚損

乙玩具之類

（一）父母或他人所與之玩具等須鄭重保存之苟能記所得之時日則更有興味

丙進退起坐時之心得

（一）進退起坐時須靜以防食器等之破損否則所招粗忽之課必多

十八舉步

甲室內步行之作法

（一）室內步行時須靜

（二）須目望定前面而後步行之

（三）踏地毯行時又須注意於跌仆

（四）不可跨過他物而行

乙室外步行之作法

（一）不可無故奔跑

（二）不可跳越

（三）步行時路遇磚石須拾起一邊防人跌仆

十九拾遺物

甲拾物者之心得

（一）拾物之時即還原主若不知之即可寄於學校教師處在路間則可寄呈警察署

（二）交警察署時可直告自己之姓名及拾物之處

（三）所拾之物其一部不可妄閱

（四）拾物還人時須問明是否所遺

（五）原主贈謝禮如遇不當受之物則拒絕之　（未完）

調查錄

本界編制調查錄所搜輯之件往往不能同時齊集茲特變通辦法隨到隨登整理之事俟諸異日閱者諒之　記者識

●江蘇省立醫學專門學校上學期概況書

學級編制方法及其狀況

本校於民國二年正月開辦迄至本年六月祇有預科一級定額百名實收學生五十九名

各科教育法及其狀況

本校所招學生限中學畢業與有同等之學力者故學生於普通科目已有根柢惟對於醫學本科應用上則未能完全故預科教授方法多取裁成的教授式科目則注重於醫學本科之應用而補其欠缺故教授狀況每週總時數計三十六小時而德文日文日語幾占每週總時數十分之五數理化占十分之三倫理國文體操占十分之二

新聞

●小學校畢業揭曉（河南）

杞縣高等小學校溯自開辦以來教授尙稱認眞近查在校肄業各生中確有兩班學年期滿當由崔縣知事呈准省教育司委派閻君慶芝到縣舉行會考在案近日委員閻君已與該校各教員等將與考各生各門試卷評定優劣分別榜示計高小學校及格者六姓名如下（一）胡書濬（二）胡書徽（三）林啓夢（四）王興麟（五）張紹餘一未詳　附設小學及格者七姓名如下（一）莫樹楨（二）邢玉璧餘俱未詳現聞委員閻君因會考事竣昨已旋省銷差云

●不准補憑

達材初級師範畢業生張錫祥前因背理亂事憑照遺失呈請省長補給文憑當經批示以達材初級師範未據呈報本公署無案可稽所請補發文憑礙難照准云

專件

●江蘇省教育行政報告書

此報告書行將出版茲先訪得稿本中之例言目錄及總說三種特爲揭載於江蘇教育統計辦法綱領或足供教育家之評論也　記者識

上編（續）

（七）興學獎勵（附）捐資興學者紀錄一覽表

（八）行政會議（附）江蘇省教育行政會議章程　會議規則　徵集各縣教育行政成績品簡表　議員姓氏席次錄　會議成績一覽表

（九）圖書審查（附）江蘇暫行圖書審查會規則　組織圖書審查會事項　採定教科書分科一覽表

（十）學校建築（附）江蘇暫行學校建築規程　江蘇省立各學校建築工程一覽表

（十一）法令執行

學年學期（附）中小學校辦理畢業及招收新生辦法舉辦畢業（附）辦理學生畢業要項

中央學會互選（附）江蘇第一屆中央學會互選辦事細則解釋稿

（十二）命令要目

（十三）文書件數（附）二年一月至六月收受文書一覽表　二年一月至六月六十縣呈送文書一覽表　二年一月至六月省公報刊登文書一覽表

（十四）月報（附）江蘇教育行政月報條例　二年一月至六月間月報披露文書件數與發行件數對照表　（未完）

●本界啟事一

本界前登各學校調查報告極承讀者歡迎嗣以故中輟茲以爲憾現另就調查所得編爲各學校調查錄按日排登乞讀者注意再辦學諸君儻以校內概況見告俾得彙編入錄尤所歡盼此啓

●本界啓事二

各學校如有優美之成績品如作文習字圖畫等類願發表以供衆覽者請交郵寄下當爲分別製版刊登此啓

世界語會消息

●本會會員題名（一）

中華民國三年二月十四日第一〇八號　中央事務所在上海望平街二百號

姓名	所在地	備注
佛拉克先生	法國巴黎	科學報編輯員
欣那拉先生	西班牙	步軍元帥
茄來司先生	德國	陸軍少將
派倫斯先生	同上	商務顧問員
勃拉卡先生	同上	男爵
裴麗白夫人	同上	男爵夫人
比拿先生	同上	陸軍少尉
披霞女士	英國	大學教授
瑪禮女士	羅馬	世界語教習
卡配特博士	瑞士	樂劇師

TRADE MARK "'HAZELINE' 商標

商標 夏士蓮雪花

SNOW"

優勝劣敗此天演自然之理非人力所能挽回也如夏士蓮雪花因其奇妙作用與寶貴性質爲化妝品之特色以故全球歡迎各處爭購於是無數劣貨相繼而起有仿冒形式者或隱戤名字者在有見識者不難立辨然受愚者亦不乏人逮至今日夏士蓮雪花名播遐邇假冒劣貨漸形敗露蓋其品質不正用者不徒無益皮膚反覺有損容顏試觀市上其汚舊粗陋之紙盒內藏非硬如石即乾如粉之假貨積年累月無人過問從可知其失敗之情形矣夫輕若柳絮香如幽蘭之夏士蓮雪花其風行環球不第裝璜之精美實因其有滋補肌膚嬌嫩容顏之妙工彼顏美如玉面嬌若花者要唯眞正夏士蓮雪花是用爲此警告欲得有益之化粧品切宜認明有夏士蓮雪花爲商標者方是正品若有一字不同便是假冒此品各西藥房均有代售　本行現備此項樣品如欲嘗試此告白並附郵票一角開明姓名地址寄下當即郵奉空函無效

英京　上海　寶威大藥行謹啓

5

請驗長者服樹皮必奏絕大之實效

請驗礦質者鑒

鄙人因念中國礦務之不能振興故願盡義務代各省礦主試驗礦石以期鼓吹進行不意近來各處寄來礦石非常[illegible]未即無地名是以無從考察所由試與不試等反徒耗時日今特擬就辦法四項節省費靡免徒勞無益凡各省礦主有欲將礦石託鄙人代爲試驗者務請照以下所開之四條辦理　一寄來礦石無礦山地名不代爲試驗　二寄來礦石若非一塊而分量又不足一磅重者不代爲試驗　三寄來礦石已經提煉[illegible]

童璧成謹啓

果然靈驗金劉百鍊丸大有固精之功拯弱扶强益助同胞之幸

誌謝錬雲藥房●祕授道教奇方●善治夢遺滑精●試驗應效非常●我今指明良藥●購服立時安康

中華民國三年二月十四日（即甲寅年正月二十日）（星期六）第二千二百零八號

實業界

譯件

民國二年冬季三個月上海海關貿易狀況（授）（續）

出口稅（外國船裝載）

一九一一年	三四八·八五六兩八五〇
一九一二年	四〇〇·七〇一兩八五三
一九一三年	五五八·一七六兩八〇九

出口稅（中國船裝載）

一九一一年	六八·二四九兩四〇二
一九一二年	九五·七九三兩八二九
一九一三年	二〇五·八六四兩九六一

按十三年出口稅之由外船裝載者較十二年增出十三萬七千餘較十一年份則增十九萬餘其所增之額乃不及進口稅所增者遠甚雖然中國出口貨不減亦幸矣

沿海貿易稅（外國船裝載）

一九一一年	一〇二·〇一四兩二一六
一九一二年	一三三·三五〇兩四七九
一九一三年	一五三·七三七兩七四三

以上十三年份沿海貿易稅較十二年增二萬餘較十一年增五萬一千餘兩

土膏稅（外國船裝載）

一九一一年	一六·八二四兩
一九一二年	一五一·六〇三兩五〇〇
一九一三年	二五五·九六七兩九〇〇

土膏稅（中國船裝載）

一九一一年	（一九一一年份無）
一九一二年	一·六一二兩五六三
一九一三年	三四一兩

按以上十三年份土膏稅祗三個月之稅額已達二十五萬兩有奇幾佔各稅總額十分之一．較之十二年份增出十萬兩以上計十一年份祗一萬六千餘兩今竟增出十餘倍之巨顧今日非禁烟之時代乎此項大宗之土膏究銷售於何處豈上海一隅能銷此巨額耶彼操業者度必有善法以應各埠之需要也

要件

商界呈請修改稅則原文（續）

▲一日免稅貨物之宜嚴爲取締而樣箱漏規之急宜廢止也　查免稅貨物查前清咸豐八年之通商章程第二條內載凡有金銀·外國各國各等銀錢·麵·粟·米粉·砂穀·麵餅·熟肉·熟菜·牛奶·酥·牛油·蜜餞·外國衣服·金銀首飾·攙銀器·香水·礆·炭·柴·薪·外國蠟燭·外國烟絲·烟葉·外國酒·家用雜物·船用雜物·行李·紙·張·筆·墨·氈毯·鐵刀·利器·外國自行藥料·玻璃器皿以上各物進出口皆准免稅除金銀外國銀錢無庸論外其餘各貨皆須値百兩之物納稅銀二兩五錢云云　以上數十種皆係與免稅貨物是也數十年遵守不違其他項貨物無不沿用推其免稅之由殆以爲食用品物不合中國俗尚不能售於華人祇限於洋人自用以資行旅通商貨物並免除其稅也然條文則已訖船裝載無論護照是已暗寓漏稅之弊實於其中矣質之現情則如烟酒蠟燭熟肉熟菜牛奶酥牛油蜜餞洋服香水等各種銷路極廣之商品往往借免稅貨物之頭銜暗擊輸入不下數計試看市中一觀凡藥房雜貨鋪各項洋貨鋪無往不列有免稅之貨品此中無形之損失又不可紀極　及各國照國際公法除元首大使軍艦領事等得享有治外法權外雖微小物件皆須納稅況滿載而來陳列市肆者乎是即此次訂約所宜爲鄭重而更改者也（未完）

新聞

哈爾濱之盜賣林區案續誌

昨哈爾濱函云昨報載穆稜縣馬橋河森林．縱橫百數十里悉被奸僑李春湘賣與俄商博賓以勾同宋交涉員於十二月三十一日將合同簽之印證等作茲探聞此事實哈爾濱林務局出頭呈請交涉分署轄口該林廠與東清路線逼近華商數瑪諸多覬覦故有此拍賣之舉茲李觀察使家鏊·從宋交涉員移交接管卷內·細查該奸僑所拍賣者·尚不止穆稜一處又有五常縣屬大青川與俄商曾雷斯滿訂立砍木合同長壽縣屬亮珠河與俄商葛瓦爾斯基訂立合同二一案·其失利殆與穆稜等近來吉省中賤人聽賄之事莫逾於此刻哈埠各界亦無不視爲奇恥特未識此中有關係之數人得款若干並尚待偵查

舊歷正月第一市之行情

昨大連快訊報告云本埠營長以糧石爲大行而糧石又以元豆與餅油爲大宗·舊歷年前臘月間行情步步看提是以舊歷新正之第一市爲衆人所注意·茲將各糧行情臚列如左元豆自四元一角五至四元三現油十二元七角五均爲平穩唯現餅自一元四角七分五至一元四角八路爲迅速餘者無甚低昂至期豆則雖成若干車而行情却依遲鈍耳

調查報告

甯屬裏下河並港口各局捐例表（續）

▲洋貨門

貨色	甯章	清淮通州捐章
各色大呢	每板捐六百四十文	每板捐四百文
各色哈喇	每板捐六百四十文	每板捐四百文
各色羽毛	每板捐三百八十文	每板捐二百四十文
各色嗶嘰	每板捐一百二十文	每板捐七十五文
十丈洋布本色漂白同	每疋捐五十文	每疋捐二十五文
五丈洋紅洋布	每疋捐六十文	每疋捐三十文
五丈花色洋布	每疋捐四十文	每疋捐十五文
五丈洋布	每疋捐二十五文	每疋捐十二文半
三丈洋紅洋布	每疋捐四十文	每疋捐二十文
三丈毛色洋布	每疋捐二十八文	每疋捐十四文
五丈柳條布（長短照算）	每疋捐五十文	每疋捐二十五文
洋紅椒地	每疋捐六十文	每疋捐三十文
各色洋椒地	每疋捐五十文	每疋捐二十五文
漂色洋椒地	每疋捐四十文	每疋捐二十文
洋紅斜紋	每疋捐六十文	每疋捐三十文

滬甯鐵路一星期營業報告（二月七號以前一星期）（授）

	民國三年	民國二年	比較增額
客票收入	五二·八〇七元	四一·〇七二元	一一·七三五元
運貨收入	九·三二七元	三·一六三元	六·一六四元
統計	六二·一三四元	四四·二三五元	一七·八九九元

上海股票行市（二月十三號）

公司	結盤	公司	結盤
藍格志（二月份）	三十四兩半	安赫司德橡皮	一兩五錢
又	三十四兩半	同茂永橡皮	二兩
又	三十四兩二錢半	英爪哇橡皮	五兩
又	三十四兩	電車	九十九兩
又（三月份）	三十五兩	又	九十九兩半
又（四月份）	三十五兩半	揚子保險	二百元
又	三十四兩二錢半	沈吉兜里橡皮	五兩七錢半
鴻源紡織	八十七兩	自來火房	一百四兩
又	七十五兩	廣業公司	九十三兩半
上海紡織	一百三十三兩	又	一百五兩
瑞記紡織	五十二兩	又	一百六兩
斐律濱礦務	三兩七錢半	又	九十三兩半
志摩橡皮	九錢		

安大生洋行經理（松江路一號）

拍賣廣告

▲魯意師摩洋行拍賣汽車　准於二十日午時在本行不限價拍賣頂上汽車一輛四人或六人可坐四只汽缸十九日可看此佈　魯意師摩洋行啟

▲義記洋行　啟者禮拜六即二十日上午十一點鐘在本棧房不限價拍賣各種八仙母子利市旗女寶塔綠魚翁洋紅標等貨此佈　義記洋行啟

▲瑞和洋行拍賣回祿棉花　准於二十日上午十點半鐘在浦東陸茂棧拍賣被焚水漬棉花數千擔均分莊拍賣惟拍後當付定銀限即日現銀出清如各客欲拍者准十點一刻在五馬路碼頭同趁小火輪至該處面拍可也此佈　瑞和洋行啟

▲寶和洋行拍賣稍漬箱頭　准於二十日下午二點半鐘在本棧拍賣稍漬東洋碗燈七箱紅燈罩一箱花標五箱帆布一箱綠絨三箱花樣千絲大布十二箱新舊大衣二箱並各色呢羅嗶嘰帽箱冲綢汽燈洋傘皮箱手套鞋靴牛奶並一切什物不計　寶和洋行啟

▲魯意師摩洋行拍賣　准於二十日十點鐘在本行拍賣皮球外國衣服中國古玩花瓶新保險箱古錢大圓桌床以及一應各種外國木器什物另外鐵床不計十九日可看此佈　魯意師摩洋行啟

▲魯意師摩洋行拍賣回祿貨　准於二十日十一點鐘在法界城河浜甯波會館後街第一四六號門牌內拍賣稍有水漬餘剩生財木器銅錫器花名不計衣服此佈　魯意師摩洋行啟

▲瑞和洋行拍賣淨漬貨　准於念二日下午二點半鐘在本棧拍賣洋針四箱十八箱毛冷汗衫十一箱衛身衫褲四箱雀花三箱外國信紙六箱羅呢帽七箱鏡子以及各種物件念疋衣服洋酒食物等不計此佈　瑞和洋行啟

▲瑞和洋行拍賣回祿貨　准於念二日十點半鐘在新店永安街第七十七號門牌鴻泰蘇袋內拍賣被焚水漬各色蘇袋數千及各色蘇繩等貨不計惟拍後當付現銀限即日出清此佈　瑞和洋行啟

▲寶和洋行拍賣上等住宅木器　准於念二日下午三點半鐘在本行拍賣來路大菜檯椅子雕花絨頭龍私寓木器銅床自鳴鐘洋鏡機器留聲機外國風琴女洋字檯另一切什物不計此佈　寶和洋行啟

▲魯意師摩洋行拍賣裕昌疋頭貨　准於念二日下午二點半鐘在本行拍賣由英國運到各名廠著名各牌疋頭貨各貨印有牌名價目不限價後列各貨按照拍賣另有清單花羽綢鈴地放布羽花亭山湖昌裕　魯意師摩洋行啟

▲寶恩洋行　准定於陰歷二月初二日禮拜四上午十點鐘在西華德路住宅A字四十一號洋房拍賣各種大小房間大餐間書房等所用人造石雲石木器及鐵器一切全套又均完全木料無缺並各舊貨數匹馬車一部該處面臨小行是以出售請貴客如欲對期前往觀看亦可惠臨可也此佈　寶恩洋行啟

▲元芳洋行　本行創設在上海已四十餘年專選英國名廠各種疋頭來華按期於每禮拜四上午九點半鐘起在本行不限價拍賣後列著名本牌各貨歷來舊章永無更改按期刻自目錄諸貨皆明簿內遠近貴客欲貨須看小樣請至本行可也謹將按期拍賣各貨列後各色嗶嘰元色毛羽綾元色泰西緞元色羽綢各色素羽綢各樣元色羽毛洋標細布細斜紋白竹洋漂紅標布漂白標布原色羽布等　元芳洋行啟

▲瑞和洋行　本行專爲代客拍賣無不精究代客公平由英國名廠專運馳名老牌疋頭各貨來華按期於每禮拜二上午九點半鐘在本行不限價拍賣自簿後著名老牌各貨按期拍賣並須看樣者請至本行可也客欲拍貨各貨列後謹將按期拍賣各貨列後元青泰西緞色花羽綢素羽綢元色花羽綢布尺六元絨色裏子緞色絲羅緞元花紋呢藍漂呢細布原布輕緞布標漂洋紅標布市布紅標等此布　瑞和洋行啟

金融

▲符號者價漲△符號者價退無符號者不動

匯票

昨陽曆二月十三日各國匯票行情如左

上海匯至倫敦　大條銀電報△二十六辨士六二五

金市

二月十三日收盤市價如左

現貨標金　▲三百七十七兩七錢

沙金合赤　▲三百八十六兩

足赤金　▲三百八十五兩

銀市

二月十三日銀行收盤市價如左

英洋　▲開盤七錢三分〇二毫半　▲收盤七錢三分〇二毫半

銀拆　開盤借　收盤借

標金　▲開盤三百七十七兩四錢　▲收盤三百七十七兩四錢

本埠商情

行市與昨日相同者不錄

銀行交易報告（昨二月十三日）

本埠銀行開出之現先令價仍係二先令七辨士八分之一規銀一兩惟大英銀行情較之前日市價漲高十六份之一開出二十六辨士二五合規銀一兩正茲由各銀行調查於左中國銀行買進現英洋五萬元價係七錢三分〇五毫花旗銀行買進現英洋二萬五千元價係七錢三分〇三毫七五

錢市（二月十三日早市盤價如左）

龍洋	▲七錢二分八厘一二五
英洋	▲七錢三分〇二毫半
北洋	七錢二分五厘
小洋	六錢四分二厘二毫半
銀拆	借
銅元	一百八十千文
洋找	▲七錢二分五厘
錢找	一千二百文
衣牌	一千三百文
市錢	一百五十千文
本洋	七錢二分
八開	一千十五文
小洋貼水	每角十五文

糧食

昨日滬南米市惟秈米路小角許云茲將開出秈米價錄左餘與前日同

新機客秈	△六元八角至七元三角
新機子秈	△六元五角至六元
新機客秈	△六元一角至五元七角
新秈白秈	△六元二角至五元九角

油荳

昨日滬南油市祇銷開牛元荳六百六十石二油十件係本地廠家銷路云茲將開之價如左

牛籽油（每擔）	十兩〇一錢半至十兩四錢二分
牛元荳（每石）	四兩二錢六分至四兩二錢四分

本廠棉紗（昨由客幫交易三百餘包）

茲錄開出之價如左

十六支雙虎	一百〇八兩五錢
又雙象	一百〇六兩
又脂虎	一百〇五兩五錢
又牧羊	一百〇五兩五錢
又紅團龍	一百〇五兩六七五
又丹鳳	一百〇二兩五錢
又火車	一百〇七兩
又小月	一百〇九兩五錢
又日季	一百〇三兩
又三光	一百〇六兩
又寶官	一百〇五兩
又寶盆	一百兩
又雙龍	一百〇二兩
又紅龍	一百〇五兩五錢
又鐵毛	一百〇二兩
又三星	一百兩
又人鐘紗	一百〇三兩

日本棉紗（昨日市價如左）

二十支藍魚紗大包	一百十八兩
又五子	一百十二兩半
又日鳥	一百十二兩
又福島	一百十五兩
又漁翁	無市
又雜牌	一百十兩
十六支藍魚紗大包	一百十兩五錢
又三馬	一百十兩
又福島	一百九兩七五
又雙鹿	一百九兩七五
又雙喜	一百十六兩
又五福	無市
又二寶	一百九兩
又三角	一百九兩
又送子	無市
又綠牌	一百五兩
又金象	未開
又麒麟	一百七兩
十六支花蝶紗草包	無市
又扇面	無市

不佞少年敢於從事以致骨瘦如柴精神萎頓百藥無效後聞滬有泌尿科醫院得全癒請勿憂慮延醫調治不如同往南京師範學堂之同學特來視病精神大振夢遺精病已癒身體強健今服精神丸日見起色誠爲良藥敬啟

中國實業雜誌　第五年第一期已到　出品準備之唯一參考書也　馬三寶墓之博覽會　此期專載美國博覽會事務中國日本各國歷年對於出品陳列之成敗等篇　其他類皆極受社會歡迎者也　棋盤街商務印書館　望平街時事新報館代售

小說之趣味及短鋒小品一字一珠　京巴拿

雜俎

存古

魯春秋 傳鈔本（本報版權不許覆載並禁翻印）

敘

皆知宣尼以春秋存魯曰魯至漢興猶後服豈知宣尼以其春秋存魯實存周曰周禮在魯至漢興猶後服如是春秋之所維繫大矣且也焚坑之後伏生以長年所口授尙書周平王而下即載伯禽誓師之詞則明以魯繼周如是魯之所維繫亦大矣顧伏生之口不及春秋而迨魯恭王時則仍出之孔壁則魯實又存春秋諸國莫能及也明興作春秋者之五十六代裔孫希學率曲阜令希章謁軍門時其父克堅猶祭酒元大都也是故魯後服則二生不肯行魯先服則二裔希學希章朝請勿後準於竊取內外之義先後非有殊旨魯開國王檀文弱早世再傳輝賢六傳頤垣嘗藥薦代喪葬如禮捐田湖粟貸民有詔褒可似習聞詩禮之訓者則今監國王父也監國立四日而奔奉後服之遺數採藥天台昔魯哀僧越適以滋禍而在監國則因越而克延其祚勢既不同時有獨切于是竊取之義大彰而吾道以南名節炳爍夥不可數爲古有道之朝遠不逮自長河以遙暨大江以北雖多秉負殊特顧未有如會稽君子以六千擊楫起則自文武大小諸臣以及儒生布衣下至隸卒商賈優娼氓丐咸願爲故人死死數十年未既也使非魯非魯之義與非魯之義與其共事則諸抱忠藎無算而或以無所感激遂至於時去勢移漸忘其効節而等於齊民者豈少哉是故存唐者魯也與延平共事而姓猶存存桂者魯也有閣部煌言之底節而歷猶存嗟乎魯春秋豈魯之春秋已哉孟子曰春秋天子之事也

勘正（則仍出之孔壁）則字兩本俱無誤添

左尹非人氏識

文林摘艷

乙編　閫闈

過墟志　（墅西逸叟）（心史考證）

亮偵知事不諧履邀郁輿謀往返數四仲亦無以應無何伯應募徵往山左中途寄仲書言至維揚見婚嫁者絡繹道路詢其故緣訛傳朝廷遣中使至江浙採民間女此信至吳中亦必援援然訛言耳萬無此事不可輕信妹終身事愼勿因此輕率輿人仲得書大喜曰四十金入吾囊中矣因招郁令謂黃曰姻事吾能主之須無食前言乃可黃即諾擇日納采乃縮其二百之數而半之復折其二縮其四十之數而半之復折其四且命郁剖而中分之曰柯儀固總囪也仲愠甚心知爲亮所賣而口不敢言先是仲得兄書詭答云兄書未到吾邑已絡傳中使採女之事里人不擇人而婚嫁者不下數百家司里忽來家索錢不遂竟將妹年貌登冊欲告之官不得已仍諾黃請矣此貧家女爲富翁妻未爲不得其所然此番作合非由人謀亦無我責也伯得書撫膺頓足浩然長歎復作書寄仲痛加誚讓書未至而黃已委禽且涖婚期矣

傳奇

玉搘環傳奇 （黛紅閣主填詞）（續）

第十一齣　禱洲

（商調引子）（繞地游）（小旦上）殘更點點對着孤燈數越思量越加愁苦宵長漏永難消難度又燒完沉香一爐

（集唐）鬢煩烟月掩妝臺（李郢）便逐行雲去不回（孟浩然）身又不來書不寄（歐陽炯）怎教紅粉不成灰（白居易）奴家玉簫淒同鴟鴞命入孤鸞得抱衾裯方逾半載計違巾櫛已是六年誰憐金屋之春空有玉環之約茨菰葉爛知他郎在誰邊江湖水多不信書無寄處記得韋郎臨別曾以五年七年爲期五年既已逾時七年恐亦虛語曾聞鸚鵡洲神祈禱最爲靈驗欲申虔祝當賜矜憐昨已託姜老爺僱下車子今日索去虔禱一番咳只是這不方便的窗兒不肯早明一刻也

藝苑

雁蕩金石志

裘紳石刻詩

和尙岩

一僧兀坐似安禪日炙風吹不計年錫化坐山懸有待乘龍還許到西天

石梁洞

石梁突起豐山空冷冷鳴泉瀉碉中古木烟深藏虎穴靈潭無底長蛟龍

玉女峯

玉顏何必要濃粧獨立靑霄出洞房不效巫山神女夢爲雲爲雨媚襄王

龍鼻岩

眞境中天迫烟封古碉深石龍懸激玉風颺坐鳴琴碪有靑雲氣留忘霖雨心願兆一擲水直散滌凡襟

游藝錄

撲克遊戲

●撲克譜（禁轉載）（無聊）

第三章　論賀克撲

（一）賀克撲之開盤（續）

若開盤人之張子平平則尤宜以最大之錢注（即限制）開盤以遏阻他人入局此法於數人通過後爲之尤爲允當因通過之人牌必不甚優美往往不肯費多錢以入局我既自問藉以決勝則散人自愈少愈妙（即人人不入局而我已安享公注矣）若同打者有六七人三四人已通過而我有人牌三張即開盤之費亦宜加至極限因通過之人肯出多錢以入局者非四缺一即一小對四缺一換得之機會極少其一小對者則即換得二對或三子亦不能勝我然換牌後任博若干他人必有與我比牌者因常人視此種牌爲甚大每不甘輕棄之故也總之賀克撲之開盤亦無定例下列三條爲普通之打法初學者奉爲圭臬也可

甲　前半圈（即分牌者之左首）諸人非有極佳之張子不宜冒險以開盤

乙　前半圈諸人之開盤當防後人加注故不宜以過大之數開盤

丙　後半圈（即分牌人與其右首）諸人若張子極佳則當較小之費開盤引人入局若張子平平則當以極大之費開盤阻人入局

（未完）

圍棋新手合

本因坊秀哉（八段）　授三子　林德藏（三段）（續）

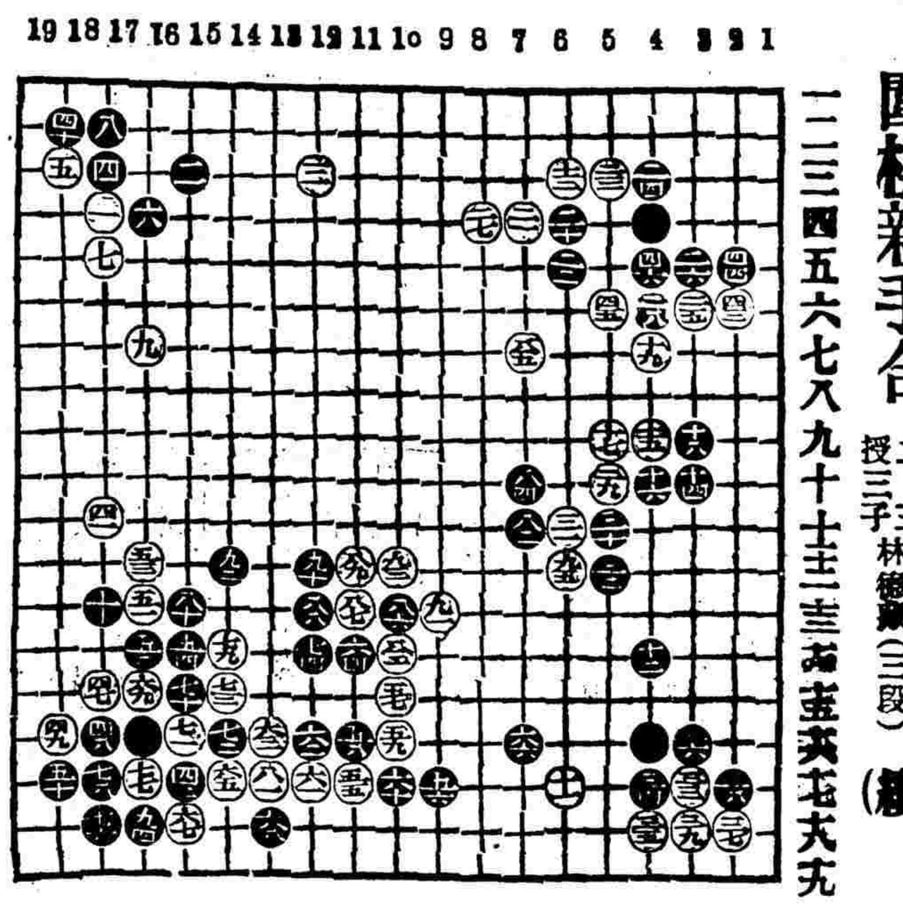

●懸賞

冰心君用舊譜命題屬本報徵答賜答合式者即由冰心君轉贈本報出版之書藉路季薄酬其題如下

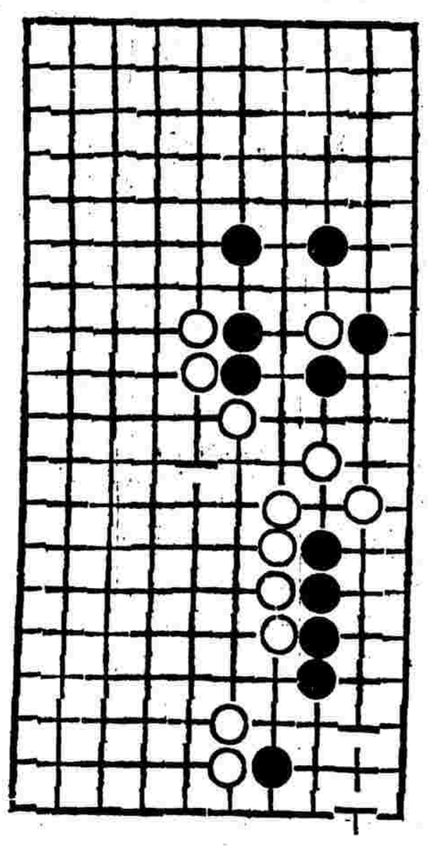

賜答者請註明願得何種書爲贈品計本館出版書時事彙報一二兩冊不可說閨秀秘密日記小說兩種將出版之華洋調查錄一種任指彙報一期或他書一種

●平車卒勝

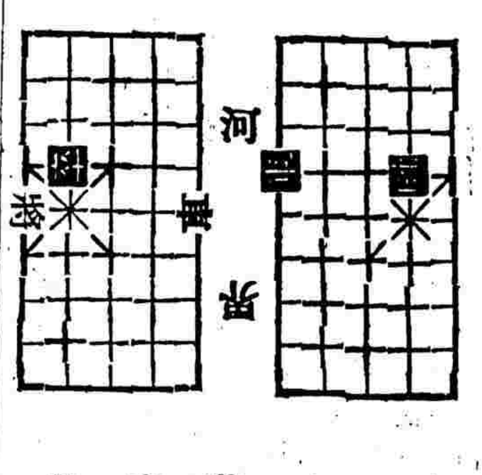

兵四平三　車五進二　車四進五
將五進一　兵三平四　將五平四
車四平八　車五退一　車八退一
將四進一　車八平五

●象棋歡迎同志

鄙人酷嗜象棋海內高手如欲下教者請指定日期地點（地點須在滬上及溫州二處）當即專輪趨候面聆誨益如有新創殘局並請賜登時事新報共資欣賞爲荷　浙江平陽謝宜謹白

●圍棋歡迎投稿

海內圍棋高手如有愜心貴當之作願賜登敝報與同人共資欣賞者敝報無任歡迎手談之雅得報紙以代郵傳庶萬里知音不啻一堂角勝也

投稿俱樂部

●分詠詩鐘披露（戚淚靑）（王鈞伯）

甲等八名　十姊妹花　指佞草

第一名（毛炳寰）

連枝鳥鳥仙洲外屈軼萋萋帝陛前

評曰珠圓玉潤字字金聲（贈石印聊齋一部徽墨兩定）

第二名（張子輔）

細數芳苞分甲乙獨標勁節摘奸邪

評曰綺思巧合（贈西湖佳話一部墨兩定）

第三名（辛湆漁）

風經兩度芳連萼節凜孤忠莠盡除

評曰瀟洒自如（贈春遊曲一冊墨一定）

第四名（昭雪）

面貌依稀如有語權奸抉摘本無情

評曰風雅欠句切草字尤妙（請示住址）

第五名（周景鄭）

枝頭連理滋時雨殿下懷奸傾德風

評曰典雅

第六名（錢頌椒）

玲瓏沾雨連枝艷淸潔當風挺葉尖

評曰艷麗

第七名（孤芳）

幾生全福同修艷一寸芳心善辨奸

評曰妥切（請示住址）

第八名（立言）

艷色平開成五美芳心寸結識羣奸

評曰淸醒（請示住址）

以上四名至八名各贈吟箋百頁

●通告一束

鄙人所值之屆飛詩鐘特等現已披露惟甲乙兩等因名數太多篇幅有限故不便照登望特等諸君除已直接通信者外即日賜示明片一紙收到後當報以新小說一冊此告（壹飛）

又前有佚名一卷今已接得來信係小山夢樵所作附聞（同上）

中華民國三年二月十四日（甲寅年正月二十日）（星期六）第二千二百零八號

陸軍部化驗批准第一恩

兩腿終夜如冰　服精神丸　即能溫煖如常

精神驟增出於岐黃家之自驗

精血兩虧賴以治好

中法大藥房主人臺鑒鄙人少多疾病體質素虛中年游任閩川倍常勞苦兼受山嵐瘴氣以致百病皆生頭暈眼花腰酸腿軟毋老子虛衰病之軀每一念及不覺淚涔涔而下矣客歲民國起義解任還鄉今春到申遍訪名醫疊加參茶毫無功效余度此身無得佳境矣夏初友人來館詢我病狀并談及 貴藥房發明精神丸功效素著頗以治活者朋友中頗不乏人惟余之病尤乎勞神過度精血兩虧非服此丸不可余初不信中西名醫束手無法獨精神丸能可治耶友人慫恿再三姑應嘗試遂價至 貴藥房鐵分號購回一打照單試服一瓶後神氣較佳遂服三瓶病已十好七八一打吃完神氣大佳步履亦較勞時更加迅速余對仍每晚照服并不間斷三妻案已成孕二圖妻倘在兩坎之間從此勝前嘅嘅者天倫之樂皆 貴藥房之所賜也特具數字以揚仁風并乞登入報章俾同病者速登彼岸也手勸並請 鈞安

王錫侯謹啓

中法大藥房主人偉臺啟者鄙人本居商界今知醫者事因侯體贏弱不堪任市井之職故遂輟商迪學也於醫專志者初爲巴體繼憐腦疾所以粗知岐黃之術畧識群藥之性今春在梓發起同志研究會去秋旅滬與同志組織醫學報並在閘北與辦貧民施醫室懷牲心血因爲公益計盡我醫界之義務不料勞動過度自知後援宿疾遂杜門里居閉室調理時兄馬元魁知余有疾且以侯爲知醫急贈我精神丸六瓶如法服之丸未告罄精神驟增飲食頓加果見病魔已去還我自由焉自愧庸淺乏術終不克應此也特此數語所以謝謝兄馬元魁之賜推掛 貴藥房之仁風耳專此敬請 大安不一

李孟臺謹啓

腦筋衰弱 此症由身體中不得充足之滋養故腦脊髓虧腦筋收縮遂有頭重頭痛耳鳴胸悶精神衰敗背脊痠痛諸疾發生服此丸內部即得其滋養精神奮興腦髓充足

精液耗竭 此症由生殖器發育不完備時妄行手淫或房事過度生育固然難望且事全身虧枯遇有天寒四肢如冰神經尤易衰弱色勞潮熱必漸發生服此丸立見精力充足溫度增高雖遇極寒亦能溫燄如常且有多子延年之妙

血液汚濁 此症由行血器呼吸器病而起以致腎部與膀胱屛弱故汚濁之血日多而清潔之血日減遂成血虛血毒身虧之症此丸助血行壯呼吸保腎胃健膀脁服之立見新血增多飲食頓加顏紅身壯

風濕骨痛 此症由汚濁之血毒停滯血管中散佈全身故骨痛風濕患無已時服此丸不特殺除血中毒質且能使其新潔之血驟增運行適度功效之偉即在此屑

婦女痛經 婦女氣量多小好高之心太甚或由疑忌而成痨或因妬嫉而成疾以致氣血雙虧肝胃不和天癸不準白帶白淫由痛而血少由少而血乾潮熱眩暈神昏錯亂弱疾叢生服此丸立能通經活血開胃平肝經準不痛白帶即止

上海三馬路 中法大藥房

價目 中瓶一元 每打十一元 大瓶五元 每打五十元

滬甯鐵路行車時刻表

上海至南京各站時刻表

站	各次列車
上海開	上午七點三十五分（快車）逢星期一停；上午九點（三四等車）；上午十點三十分（滬甯客車）；下午一點五分（特別快車）逢星期一停；下午四點三十五分（滬常客車）；上午八點零五分（滬翔客車）；夜十一點（夜快車）；上午七點十分（搖駛通車）逢星期一開；下午十二點三十分（快車）逢星期一開
南翔開	上午八點零三分（快車）逢星期一停；上午九點三十一分（三四等車）；上午十點五十六分（滬甯客車）；下午一點三十六分（特別快車）逢星期一停；下午五點零六分（滬常客車）；上午八點三十五分（滬翔客車）；下午十二點五十六分（快車）逢星期一開
蘇州開	上午九點五十分（快車）逢星期一停；上午十一點四十四分（三四等車）；下午十二點四十八分（滬甯客車）到；下午二點四十五分（特別快車）逢星期一停；下午七點零三分（滬常客車）；上午一點十分（夜快車）；上午八點三十七分（搖駛通車）逢星期一開；下午二點三十八分（快車）逢星期一開
無錫開	上午十點五十分（快車）逢星期一停；下午一點零三分（三四等車）；下午三點三十七分（特別快車）逢星期一停；下午八點十三分（滬常客車）；上午二點十九分（夜快車）；上午九點二十一分（搖駛通車）逢星期一開；下午三點三十四分（快車）翢星期一開
常州開	上午十一點五十分（快車）逢星期一停；上午六點五十分（常甯客車）；下午二點十三分（三四等車）；下午四點二十五分（特別快車）逢星期一停；下午九點十五分（滬常客車）到；上午三點二十四分（夜快車）；上午十點零九分（搖駛通車）逢星期一開；下午四點二十六分（快車）逢星期一開；上午六點五十分（常甯客車）逢星期一開
鎮江開	下午一點三十三分（快車）逢星期一停；上午九點零二分（常甯客車）逢星期一停；下午四點二十四分（三四等車）；下午五點十一分（特別快車）逢星期一停；上午五點二十四分（夜快車）；上午十一點念四分（搖駛通車）逢星期一開；下午六點零三分（快車）逢星期一開；上午九點四十九分（常甯客車）逢星期一開
南京到	下午三點零四分（快車）逢星期一停；上午十一點（常甯客車）逢星期一停；下午六點十八分（三四等車）；下午七點正（特別快車）逢星期一停；上午七點正（夜快車）；下午十二點三十二分（搖駛通車）逢星期一開；下午七點三十分（快車）逢星期一開；上午十一點四十分（常甯客車）逢星期一開

南京至上海各站時刻表

站	各次列車
南京開	上午七點三十分（快車）逢星期一到；上午八點二十五分（三四等車）；下午一點二十分（特別快車）逢星期一停；下午三點五十分（甯常客車）；夜十一點（夜快車）逢星期日停；下午二點二十五分（搖駛通車）逢星期日開；上午七點五十分（三四等車）逢星期日開
鎮江開	上午[illegible]點零七分（快車）逢星期一停；上午十點三十三分（三四等車）；下午二點四十七分（特別快車）；下午五點五十九分（甯常客車）；上午一點正（夜快車）逢星期日停；下午三點四十五分（搖駛通車）逢星期日開；上午九點五十四分（三四等車）逢星期一開
常州開	上午十一點五十七分（快車）；上午七點十分（常滬客車）；下午一點零五分（三四等車）；下午四點十九分（特別快車）逢星期一停；下午八點零九分（甯常客車）到；上午三點十六分（夜快車）逢星期日停；下午五點十五分（搖駛通車）逢星期日開；下午一點零五分（三四等車）逢星期一開
無錫開	上午十一點五十六分（快車）；上午八點二十四分（常滬客車）；下午二點二十九分（三四等車）；下午五點零九分（特別快車）；下午四點二十一分（夜快車）逢星期一停；下午五點十七分（搖駛通車）逢星期日開；下午二點二十九分（三四等車）逢星期一開
蘇州開	下午十二點五十七分（快車）；上午九點四十一分（常滬客車）；下午三點五十二分（三四等車）；下午六點零四分（特別快車）逢星期一停；下午一點五十分（甯滬客車）逢星期一停；上午五點二十四分（夜快車）逢星期日停；下午六點五十五分（搖駛通車）逢星期日開；下午三點五十二分（三四等車）逢星期一開；下午三點正（甯滬客車）逢星期一開
南翔開	下午二點二十九分（快車）；上午九點二十九分（翔滬客車）；上午十一點五十分（常滬客車）；下午五點十九分（三四等車）逢星期一停；下午七點十九分（特別快車）；下午三點四十六分（甯滬客車）逢星期一停；上午六點四十一分（夜快車）逢星期日停；下午五點五十九分（三四等車）逢星期一開；下午五點零四分（甯滬客車）逢星期一開
上海到	下午二點五十二分（快車）；上午九點五十五分（翔滬客車）；下午十二點十六分（常滬客車）；下午六點二十七分（三四等車）；下午七點三十五分（特別快車）逢星期一停；下午四點十二分（甯滬客車）；上午七點正（夜快車）逢星期一停；下午八點二十分（搖駛通車）逢星期日停；下午六點二十七分（三四等車）逢星期日開；下午五點十三分（甯滬客車）逢星期一開

滬杭火車開行時刻表

由上海開至閘口

站	各次列車
上海	上午八點正（快車）；上午九點五十分（慢車）；下午二點正（特別快車）；三點念分（區間車嘉興止）
莘莊	上午八點二十五分（快車）；上午十點三十一分（慢車）；下午四點零三分（區間車）
松江	上午八點五十四分（快車）；上午十一點四十分（慢車）；下午二點四十二特別快車；四點四十八分（區間車）
楓涇	上午九點三十四分（快車）；正午十二點十分（慢車）；三點十六分（特別快車）；五點三十三分（區間車）
嘉興	上午七點四五（區間閘口止）；上午十點二十分（快車）；下午一點十五分（慢車）；三點五十三分特別快車；六點十五分（區間車到）
杭州	上午十一點零五分（區間車）；正午十二點五十分（快車）；下午四點三十五分（慢車）；五點四十分（特別快車）
閘口	上午十一點三十（區間車到）；下午一點十分（快車到）；下午五點正（慢車到）；六點正（特別快車到）

由閘口開至上海

站	各次列車
閘口	上午七點三十五分（快車）；上午九點二十分（慢車）；下午一點三十分特別快車；二點四五十分區間嘉興止
杭州	上午八點正（快車）；上午十點正（慢車）；下午二點正（特別快車）；三點二十分（區間車）
嘉興	上午七點五十區間上海止；上午十點三十分（快車）；下午一點二十五分（慢車）；四點二十五分（特別快車）；六點二十分（區間車到）
楓涇	上午八點四十分（區間車）；上午十一點二十分（快車）；下午二點二十五分（慢車）；四點十七分（特別快車）
松江	上午九點三十分（區間車）；上午十一點四十九分（快車）；下午三點十八分（慢車）；四點五十一分特別快車
莘莊	上午十點二十六分區間車；十二點十八分（快車）；下午三點五十八分（慢車）
上海	上午十一點零二區間車到；十二點四十一快車到；下午四點四十三分慢車到；[illegible]十分（特別快車到）

津浦鐵路開車時刻表

由天津開往浦口

站	各次列車
津總站	上午五點十五（慢車濟南止）；十點二分尋常通車每日開浦口止；星期六上午十一點四十八
津西站	上午五點三十五分（慢車）；十點十八分尋常通車；十一點五十八分特別通車
滄州	上午九點四十六分（慢車）；下午一點三十六分尋常通車；二點三十八分特別通車
德州	下午二點十六分（慢車）；四點四十四分尋常通車；五點十九分（特別通車）
濟南	上午七點三十（慢車徐州止）；下午八點三十二分尋常通車；夜八點十二分（特別通車）
泰安	上午十點十八分（慢車）；十一點二十二分尋常通車；夜十點念二分（特別通車）
兗州	下午一點七分（慢車）；夜二點八分（尋常通車）；十二點四十五分特別通車
臨城	下午四點九分（慢車）；夜五點二分（尋常通車）；三點二十分（特別通車）
徐州	上午一點（慢車蚌埠止）；次日上午七點十六尋常車；星期日上午五點十八特別車
符離集	上午二點五十一點（慢車）；上午八點四十四分尋常車；六點四十三分特別通車
固鎮	下午五點二十一分（慢車）；上午十點二十三分尋常車；（特別通車不停）
蚌埠	上午五點四十五慢車浦口；十一點三十分尋常通車；九點零五分（特別通車）
明光	上午七點五十五分（慢車）；下午一點十五分尋常通車；（特別通車不停）
滁州	上午十點二十分（慢車）；下午三點十分（尋常通車）；十二點五分（特別通車）
浦鎮	下午十一點五十三（慢車）；下午四點念分（尋常通車）；（特別通車不停）
浦口	下午十二點三分（慢車到）；四點三十分尋常通車到；一點十三分特別通車到

由浦口開往天津

站	各次列車
浦口	下午二點念分慢車蚌埠止；上午九點五十分尋常通車；星期一一點四五特別浦口
浦鎮	下午二點四十八分（慢車）；下午十點五分（尋常通車）；（特別通車不停）
滁州	下午四點十三分（慢車）；上午十一點念分尋常通車；下午三點零三分特別通車
明光	下午六點二十八分（慢車）；一點念三分（尋常通車）；（特別通車不停）
蚌埠	上午六點正（慢車徐州止）；下午三點十分（尋常通車）；（六點特別通車）
固鎮	上午七點十七分（慢車）；下午四點十七分尋常通車；（特別通車不停）
符離集	上午九點三十九分；下午五點五十八分；八點二十二分特別通車
徐州	上午七點五分慢車；夜七點五十六分尋常通車；九點四十七分（特別通車）
臨城	上午九點四十三分；十點（尋常通車）；十一點四十五分特別通車
兗州	下午十二點五十五分；夜十二點五十九分尋常通車；二點十五分（特別通車）
泰安	下午三點三十九分；夜三點四十八分尋常通車；四點三十三分特別通車
濟南	上午八點三十慢車天津止；次日上午七點（尋常通車）；星期上午六點四[illegible]特別通車
德州	上午十二點念八分（慢車）；下午九點五十分尋常通車；九點念一分（特別通車）
滄州	下午五點三分（慢車）；十二點三十四分尋常通車；上午十一點五十二特別通車
津西站	下午九點十四分；三點三十三分尋常通車；二點念六分（特別通車）
津總站	下午九點念四分；三點四十慢車尋常通車；二點三十三特別通車

下關浦口往來公渡時刻表

下關開	上午九點；下午一點；四點；逢星期日下午十二點三十五分；逢星期一下午一點十五分
浦口開	上午十點二十分；下午十二點四十分；五點；逢星期日下午一點三十五分；逢星期一下午二點十八分

民國二年十二月一日實行

龍馬精神

外埠由民局購買須由郵局來信開照以免舞弊如無靈驗包可退藥還銀 批發另有定章

當此種族競爭世界若不强種何由競爭若不競爭何由國富强種之道首先補腎考本草載海狗腎不僅扶陽補腎並治諸虛百損凡人之患虛勞症者必由先天不足後天戕伐始則腎虧繼則夢遺終則無夢亦洩甚且精從便溺而出從此氣血兩耗精力疲憊夫如昏目眩耳鳴腰疼四肢酸痛陽痿不擧或擧而不堅或洩而不射要之不知補子之法全賴婦同房擦之電力電力不足則交歡何能强子何能得哉本主人創製人參鹿茸虎筋野尤海狗腎汁壯陽廣嗣金丹專以壯陽補腎生精益氣爲宗旨務之氣充足則精力强壯非惟百病自消亦自然增長此藥因係普通治天下腎虧使元性極和平並無偏寒之弊凡人身五臟六腑二十四骨節三百六十五處血脈無故處處兼顧在周到服後鬚白必黑耳聾必聰夜間開目若有電光精爲人身至寶不遠千里血旣充則五官百骸無不强健雖普天下補腎之藥不敢自誇請諸君一試便知優劣每匣大洋二元每料一斤收藥本洋二十八元若老年血枯及身弱善病另製雙料廣嗣金丹一名丈夫再造天以海狗腎鹿茸野尤虎筋等提取精液汰去渣津功能以少勝多只要服後自然電力增長功力之大奏效之速滅强種之聖藥也每匣五元不靈包退

上海盆湯弄 甯波路口絲業會館後 五開間門面（崔氏）鍼香廬 駿雲氏啓

●本廬分設 ○○天津北門獅子胡同忠成棧 ○○杭州陳列所 ○南京花牌樓

○滬上中西醫士一覽表

姓名	科別	住址
西醫 張錦林	內外科 眼科 婦人科 皮膚病科 耳鼻咽喉 花柳病科	北河南路七號洋房
醫士 亞達	專治婦科及男女疝氣下部各症	法租界芝蘭里
中醫 繁叟	專精男婦內科 外感時疫疑難雜症	刻以就聘北京寓移法界八仙橋蔭餘里三弄九號
李頌伯	中西內外科	甯波路鳳明里口二百零四號
周雲隱	內外諸科	馬律師重慶路沿馬路四百二十號雲隱寄廬
汪耀如	內科 喉科	四馬路華仙對面新民胡同第二百七十八號
陸稼軒	專治傷寒溫病及一切疑難雜症尤精婦科兼理戒烟善後法	新馬路巡捕房後元昌里六弄
王寄鷗	傷寒女科兼兒科喉科	門診在四馬路西合興六中旅館
丁福保	內外科	派克路昌壽里科對過丁氏醫院
嚴孟舟	中西內外科 專兼醫治	北京路福裕里四百三十四號
于今醫家	內外科奇難各證經中西醫未痊者可爲究治	法界寶昌路巡捕房西首寶康里二弄念五號
陳劍航	喉科傷寒	甯海路德里隔壁一千七百四十六號
西醫 蕭智吉	內外科眼科種牛痘花柳毒門	四馬路五洲大藥房德律風三千一百九十號